سري للغاية

مدير الحركات العسكرية: مدافع ذاتية الحركة عدد ٧ واليوم مدفع واحد فيكون المجموع ٨ مدافع ذاتية الحركة.

السيد الرئيس القائد: قسم من الفرق ماذا؟

أمين السر في الديوان: قسم من الفرق تدمّر سيدي الدبابات الصالحة لعدم إمكانية إخلائها بسهولة.

السيد الرئيس القائد: لا!!

مدير الحركات العسكرية: توجد عجلات إنقاذ في وحدات النقلية، يمكن أن تخصص للعمل مع الفرق وخاصة الفرقة المدرعة التاسعة بحاجة إلى ذلك.

أمين السر في الديوان: أعتقد أن فرقة المشاة الرابعة دمّرت حوالي ٨ دبابات.

السيد الرئيس القائد: حرامات. إن سعر الدبابة (٨٠٠) ألف دينار.

أمين السر في الديوان: نعم سيدي.

السيد الرئيس القائد: أيمكن أن يرفعوا منها بعض المعدات بحيث لا يمكن للعدو أن يشغّلها وإلى أن يعودوا إليها؟ يرفعوا جهاز التبديل أو يرفعوا جهازاً آخر؟

مدير الحركات العسكرية: إذا بالإمكان أن تستفاد من الجهد المدني في عناصر الإنقاذ فهو جيّد.

السيد وزير الدفاع: ما هو الجهد المدني؟

مدير التخطيط: إنه متيسّر وهو مخوّل.

مدير الحركات العسكرية: يمكن القيام بحملة مدنية على إخلاء الغنائم.

(٤٧ - ٣٠ ص)

سري للغاية

سري للغاية

السيد وزير الدفاع: يمكن أن ترتب سيدي، نحتاج ذلك.

السيد الرئيس القائد: الحملة المدنية حاضرة، قولوا لنا.

مدير التخطيط: هو مخول سيدي، بالأمر مخول أن يستخدم أي جهد بالتنسيق مع السيد المحافظ المعني.

السيد وزير الدفاع: يتصل هاتفيا مع المحافظين - للقيام بحملة كبيرة.

السيد الرئيس القائد: تصدر رسالة الآن بذلك المقدم الركن صبيح عمران.

أمين السر في الديوان: نعم سيدي.

السيد الرئيس القائد: قل للعميد الركن طارق حمد العبدالله (رئيس الديوان) ليصدر رسالة إلى المحافظين في البصرة وميسان بذلك.

معاون رئيس أركان الجيش للعمليات: أرى أن تصدر لهم رسالة بمنع تدمير الدروع المعادية.

مدير التخطيط: ومحافظي ديالى وواسط سيدي.

السيد الرئيس القائد: ومحافظي الكوت وديالى ...

معاون رئيس أركان الجيش للعمليات: المقدم الركن صبيح عمران يقول إن قسم من الوحدات تدمر الدروع.

السيد الرئيس القائد (مسترسلا): ... يستخدمو كل الطاقات المدنية التابعة للإدارة المحلية والتابعة لكل المؤسسات والمنشآت الحكومية في محافظاتهم في خدمة الجيش لإخلاء غنائم الحرب في خدمة الجيش لإخلاء غنائم الحرب وأي متطلبات أخرى بالتنسيق مع قادة الفيالق والفرق ويخبرونا بالتنفيذ.

(٤٨ - ٢٣٠)

سري للغاية

محاوره رئيس أركان الجيش للعمليات: إننا متروكة لأننا في حالة تقدم.

السيد رئيس الجمهورية: نعم سيدي.

السيد الرئيس القائد: أليس عندكم آخر؟

السيد وزير الدفاع: لنرى العميد الركن محمد رضا عبد الواحد هل عاد أم ...

السيد الرئيس القائد: العميد الركن محمد رضا صاحبنا؟

السيد وزير الدفاع: نعم سيدي.

السيد الرئيس القائد: لكنه مصداق. إنه لا يدري ما هو الموضوع. ولذلك فإنه ... شغول الفكر بهذا الموضوع. سوف يأتي الآن ويجلس معنا هنا ويقضي معنا يومين أو ثلاثة. أين هو العميد الركن محمد رضا؟ ألم يسلم الفرقة؟

محاوره رئيس أركان الجيش للعمليات: إنه سلم الفرقة على ما تصور سيدي منذ ليلتين.

السيد الرئيس القائد: تابعوه. نخشى أنه ينتظر إلى أن يأتي أحد ما ليقول له تعال.

السيد وزير الدفاع: والله لو فقط يرجعون لنا بالمكتب الآن.

محاوره رئيس أركان الجيش للعمليات: حسب معلوماتنا ليس البارحة وإنما الليلة التي قبلها.

السيد وزير الدفاع: العميد الركن محمد رضا قلت إما أنه يكون معي أو يعين للكلية العسكرية. إنه يحتاج إلى استراحة أسبوعين أو ثلاثة يتوازن فيها.

سري للغاية

وقد أخليناها ووضعنا بها ذات الثلاثة .. قبل ١٥ دقيقة من وصول سيادتك أو عشرة دقائق ، من المؤكد الآن أنها أقلعت .

السيد الرئيس القائد نعم جيد

السيد وزير الدفاع قلت له توكل على الله .

السيد الرئيس القائد هل نسقت له مع قواطع الدفاع الجوي ؟

السيد وزير الدفاع هذا واجبهم سيدي .

السيد الرئيس القائد لا ، ليس واجبهم فقط نعم . قد تفتح النار عليهم الآن .

السيد وزير الدفاع حصل لنا الدفاع الجوي .

أمين السر في الديوان أي قاطع دفاع جوي سيدي لكي نستطيع أن نتصل به هاتفيا بشكل مباشر من هنا .

السيد وزير الدفاع لابد أن يبين لنا العقيد الطيار الركن مظهر الفرحان وعلى الهاتف المحوري . ما هو رقم الهاتف المحوري لقاعدة تموز ؟

معاون رئيس أركان الجيش للعمليات دليل الهاتف المحوري في الخزانة التي على جهة اليمين .

السيد وزير الدفاع لم يقل لي هو إحتاج هكذا ، قد يجوز هناك إتصال على الهاتف المحوري بينهم .

السيد الرئيس القائد لا أظن .. محتمل أنه ينتظركم .

السيد وزير الدفاع الاعلام الاجنبي سيدي .

(٥١ - ٢٣٠)

سري للغاية

سري للغاية

السيد الرئيس القائد ليأتي إلى هنا في بادئ الأمر ويبقى فترة للمشاركة، فتشو عليه، أريد أن تجدوه أينما كان.

أمين السر في الديوان سيدي اتصل هاتفياً وقال سآتي الآن واعتبروني ...
(العميد الركن محمد صالح يونس)

السيد الرئيس القائد نعم لكي يداوم ويتحسن وضعه النفسي، ثم يعدها بسيطة. عندما نذكر اسم اللواء المدرع ٣٠ فإنه لا يرتاح (رضا).

أمين السر في الديوان .. مقدمة تحية ..
(هاتف مع العميد الركن عبد الأمير علوان في ديوان وزارة الدفاع) أخبر العميد الركن طارق كاظم الشوكة عند عودته إلى الديوان لكي يتصل هاتفياً بالعميد الركن محمد رضا عبد الواحد لأنه على أساس التحق. سيلتحق اليوم في ديوان الوزارة وعند التحاقه اتصل بي هاتفياً لكي نبلغه للحضور إلى هنا (مركز القيادة) .. شكراً.
«انتهت المكالمة الهاتفية»

معاون رئيس أركان الجيش للعمليات: ألا توجد واجبات كلفت بها القوة الجوية؟

مدير التخطيط سيدي يقول العميد الركن محمد صالح اتصلت يوم أمس هاتفياً.. بقائد القوة الجوية وقلت له عن الواجبات.

السيد الرئيس القائد صرح خامنئي قال فيه إن العراقيين مكثوا ٢٤ ساعة في سوسنكرد وبعدها تم طردهم منها.. هذا في خطبة الجمعة

السيد وزير الدفاع ليأتي إلى هنا ليقيم الصلاة إذا هكذا.

السيد الرئيس القائد هذه الحدايد (القاصفات) تحركت؟

السيد وزير الدفاع اتصل بي قائد القوة الجوية وقال توجد واحدة فيها بعض الفوائد

سري للغاية

[illegible] تم إسقاط طائرتين في الميمونة.

(ضابط ركن في مديرية الحركات العسكرية)

السيد وزير الدفاع: من الجانب الإيراني يتحدثون على موضوع الأهواز والمحمرة وعبادان - يقول - غير أن السكان المحليين قالوا إن بعض أجزاء المصفى لم تُنصب بسوء. نحتاج أن نكمل تدميره بالمدفعية.

السيد الرئيس القائد: إذا لما قلت دمروها؟ لأن المصفى لا يُضرب بالقاذفات آزي حرا وذلك لأنه عدد من المصافي.

السيد وزير الدفاع: عدد من المصافي سيدي.

السيد الرئيس القائد: نعم، ولذلك يفترض أن يشاغل بالمدفعية.. بالعمق، قد يستفسرو عن هذه الطائرات (القاصفات) - قد يحدثون لنا كارثة (في ضربها). في حالة عدم معرفة الدفاع الجوي بها. نعم.

السيد وزير الدفاع: حصل لي على الهاتف قائد القوة الجوية. لقد قلت له..

السيد الرئيس القائد: مع العقيد الطيار الركن مظهر الفرحان (آمر قاعدة تموز الجوية).

السيد وزير الدفاع: لم تحضرو لي العقيد الطيار الركن مظهر الفرحان على الهاتف؟

مدير الحركات العسكرية: تم إسقاط طائرة للعدو في قاطع العمارة وقائدها أسير في المستشفى سيدي.

معاون رئيس أركان الجيش للعمليات: طائرتان على ما أظن.

السيد وزير الدفاع: طائرتان؟

(٥٢ - ٢٣٠)

سري للغاية

سري للغاية

مدير الحركات العسكرية: نعم سيدي في الميمونة، أحد الطيارين قُتل بها والطيار الآخر أسير في الشفر.

معاون رئيس أركان الجيش للعمليات: لقد استمكن العدو مقر الفيلق الثالث.

مدير التخطيط: لا، إنهم يفتشون على مخازن العتاد وأكداس الوقود لضربها إضافة إلى مقر الفيلق الثالث.

السيد وزير الدفاع: هل قصدوا شيئاً في غاراتهم؟

مدير التخطيط: لحد الآن لا.

مدير الحركات العسكرية: مرت الطائرات المعادية على لواء المشاة الآلي ٢٠ سيدي وعلى فرقة المشاة الآلية ٥ أيضاً، لكن الفعاليات الجوية المعادية قليلة جداً وكذلك القصف المدفعي قليلاً، وقد تحدثت مع رئيس أركان فرقة المشاة الآلية ٥ حتى أن فعاليات المدفعية المعادية قد خفّت، كما لا توجد فعاليات جوية للعدو تقريباً.

السيد رئيس أركان الجيش: إذا كان الموضوع انسحب على فعاليات المدفعية المعادية في هذه الحالة يبدو من الضروري مراقبتها.

مدير التخطيط: نعم، يجب أن تُرصد.

السيد رئيس أركان الجيش: لأن قلة فعاليات القوة الجوية للعدو سببه ربما لأننا أوقعنا الضرر فيه بما حصل يوم أمس حيث حدثت عندهم انتكاسة ولذلك فإنهم يخافون أن يقوموا بغارات جوية علينا، لأن هناك صواريخ قد تؤثر عليهم كثيراً، أما القلة في القصف المعادي.

معاون رئيس أركان: معنى هذا أنهم لابدّ قد حشّدوا مدفعية في مكان آخر، أليس الجيش للعمليات هذا احتمال؟

(٥٣ — ٢٣٠)

سري للغاية

سري للغاية

مدير الاستخبارات العسكرية العام: معنى هذا هناك تنقل لها إلى مكان آخر.

السيد رئيس أركان الجيش: لابد لكم أن تفتشوا عليها.

مدير التخطيط: يجري استطلاع جوي لتنقلاتهم.

معاون رئيس أركان الجيش للعمليات: هي كل المدفعية.

مدير الاستخبارات العسكرية العام: سيدي إن تقارير الاستطلاع الآن تذكر أنهم لم يشاهدوا شيئاً أمام قطع الفرقة المدرعة العاشرة وأمام فرقة المشاة الآلية الأولى. استغربنا ونحن بصدد تدقيق ذلك.

معاون رئيس أركان الجيش للعمليات: هذه حالة غريبة، إن الاستطلاع الجوي يذكر هذا.

مدير الاستخبارات العسكرية العام: هذا الآن هو تقرير الـ.....

مدير المحكمات العسكرية: الآن يجري تدقيق هذه المعلومات.

مدير التخطيط: عقد السكك الحديدية هذه.

السيد رئيس أركان الجيش: هذه يجب ضربها.

السيد الرئيس القائد: جداً مهمة.

مدير التخطيط: وهي نتيجة دراسة عقد السكك الحديدية.

السيد وزير الدفاع: نعم.

سيدي التخطيط: عقد السكة الحديدية للعدو المتجهة من الشمال إلى الجنوب عقدتان، واحدة تنعطف قرب وادي وفيها جسران، وهناك جدار على اليمين وجدار على اليسار، فإذا خربت فإنها ستؤثر في عمليات الإدامة والنقل من الشمال إلى الجنوب.

السيد وزير الدفاع: في أي مكان هذه؟

مدير التخطيط: نعم سيدي - هل أتأكد لك من مدلولاتها؟

السيد وزير الدفاع: أين تقع خرم آباد؟

مدير التخطيط: تقع خرم آباد سيدي قرب مفرق ملاوي شمال درفول تلك (على الخارطة).

السيد وزير الدفاع: تلك ملاوي.

مدير التخطيط: نعم سيدي.

السيد وزير الدفاع: يعني تقع شمال ملاوي؟

مدير التخطيط: نعم سيدي (هذه ملاوي) من هنا خرم آباد، هذا المفرق.. هو مفرق يستمر بنفس الطريق سيدي.. هذا «الأتوبان» عندهم، فعندما يتجه فإنه يستمر متجهاً إلى كرمنشاه قرب فرع من عنده يتجه باتجاه خرم آباد. فالسكة الحديد التي هي..

السيد وزير الدفاع: هذه الجميع لحد الآن لم تحصلوهم؟ (إلى آمر قاعدة تموز الجوية).

أمين السر في الديوان.. سيدي جميع الخطوط الهاتفية إلى آمر قاعدة تموز الجوية العقيد (العقيد الركن محمد صالح يونس) الطيار الركن مظهر الفرحان هي مشغولة هي.. هاتف آمر القاعدة.. مع السيد وزير الدفاع وهاتف غرفة الحركات لأن لديهم هاتفان، والقاصفات.

سري للغاية

معاون رئيس أركان هذه في مدة يومين .. على هذه المحطات هذا اليوم الثاني توجد الجيش للعمليات غارات جوية على افتخار والمحطات التي في منطقة طوز خرماتو وفي كركوك هذه الغارات حدثت يوم أمس واليوم الساعة ١٢٣٠.

السيد وزير الدفاع ما هي هذه المحطات ؟

معاون رئيس أركان محطات السكك الحديد .
الجيش للعمليات

مدير الحركات العسكرية محطات سكك الحديد هذا طريقها سيدي .

معاون رئيس أركان محطات قطار ، وفيه شاحنات وقد يتصورون أن فيها صواريخ الجيش للعمليات ٢ - ١٧ .

مدير الحركات العسكرية ويتصورون أنها إمدادات .

السيد وزير الدفاع يجوز أن تأتي بهذه وتعود .

معاون رئيس أركان بالساعة ١١٥٠ أغارت طائرة معادية على منطقة كركوك مستهدفة الجيش للعمليات قاعدة الحرية الجوية ، تمت مشاغلتها من قبل مقاوماتنا الأرضية (يقرأ موقفاً) وتم إسقاطها .

مدير الحركات العسكرية كما أغارت طائرة معادية أيضاً .

معاون رئيس أركان قد تكون هذه الطائرة المعادية هي التي أغارت على افتخار ، الجيش للعمليات ومنها اتجهت إلى كركوك .

مدير الحركات العسكرية هذا احتمال وارد سيدي .

مدير التوجيه السياسي الطائرة الثانية أم الأولى ؟

(٥٧ - ٢٣٠)
سري للغاية

سري للغاية

السيد وزير الدفاع: كم يبلغ مجموع الطائرات المعادية التي سقطت هذا اليوم؟

مدير الحركات العسكرية: سيدي إذا كانت طائرتان في العمارة.

المرافق: وفي صلاح الدين طائرة واحدة.

مدير الحركات العسكرية: وفي صلاح الدين طائرة واحدة فتكون ٤ طائرات وهذه طائرة تكون ٥ طائرات، ثم رأينا --

السيد وزير الدفاع: في شمران طائرة.

مدير الحركات العسكرية: في شمران طائرة نعم سيدي باعتبارها لم تسقط في أراضينا، هذه ٧ طائرات.

السيد وزير الدفاع: طيب، لكن تحسب إذا شوهدت بالعين المجردة أثناء سقوطها.

مدير الحركات العسكرية: هذا قاطع الفرقة المدرعة العاشرة قبل نصف ساعة. قرب الرادار كانت هناك غارة جوية ولم يخبرونا بها، يعني الآن ٦ طائرات لحد الآن من مجموع.. قد يكونو قد قاموا بالإغارة بحدود ٢٥ طلعة.

أمين السر في الديوان: ثمانية إختراقات.

مدير الحركات العسكرية: ثمانية إختراقات؟

أمين السر في الديوان: لكن عندهم (٢٤) إختراق.

مدير الحركات العسكرية: إن هذا الاختراق غير مكشوف، هذا هو المكشوف، أما العدد الذي يرد فهو من المعدات الفنية.

أمين السر في الديوان: لكن واحدة من موقف المعدات الفنية.

(٥٨ — ٢٣٠)

سري للغاية

سري للغاية

مدير التخطيط: لهذا اليوم كله ؟

السيد وزير الدفاع: في محطات توليد الطاقة الكهربائية على سد كرنك على بعد ٤٥ كم غرب العاصمة طهران يوجد جسر .....

مدير الاستخبارات: شمال غرب طهران .
العسكرية العامة

مدير التخطيط: شمال غرب طهران سيدي .

السيد الرئيس القائد: هذا هدف ، يثبت هدف ، هو والسد ، لا يعير أهمية فيما إذا يُضرب السد أو لا يُضرب .

مدير التخطيط: سيدي أخبرت السيد وزير الدفاع أنني ذهبت على الشيء الذي أمرت به سيادتك .

السيد الرئيس القائد: نعم .

مدير التخطيط: فتبيّن هناك سدّان ، كما هو مثبت لدينا أيضا في الاستخبارات العسكرية .. سد على نهر الدز الذي هو هذا السد الذي كثرت عليه المناقشات ، كما تتذكر سيدي .. والسد الآخر لا يقل أهمية عنه يقع على فرع نهر الكارون الذي يتجه باتجاه مسجد سليمان أيضاً سد وفيه المواصفات والموقع بشكل تقريبي مثبت على الخارطة .

السيد الرئيس القائد: أيضاً هذا عليه محطة كهرباء .

مدير التخطيط: نعم سيدي محطة كهرباء بحدود الـ (٥٠٠) ، هذه التفاصيل سيدي كان الفنيون من وزارة الري موجودون معنا وسيقومون بعمل مخطط للسدّين وماذا ستغمر ؟ .. طبعاً ، علما أن السد الذي هذا لدينا فان في مديريته

سري للغاية

الاستخبارات العسكرية العامة تقرير كامل لكل المنطقة المحتمل غمرها بالمياه، مؤشرة على الشفافات.. وموجود هذا التقرير سيدي، إلا أن هذا السد الثاني الجديد طالما هو أيضاً على نهر الكارون فبالضرورة إذا ما حدث إرتفاع في المياه أو حدث تخريب فيه ينسحب على نفس المنطقة سيدي، وهذا سيكون له تقرير أيضاً. السدان اللذان أشرت لها سيادتك والتي كانت كائنة شمال شرق وشمال غرب طهران أحدهما قرب كرج، واعتقد هو سيدي لغرض تأمين مصادر المياه لمدينة طهران بالإضافة إلى تأمين كمية محدودة تكفي ما أمكن لمنطقة طهران أيضاً.

السيد الرئيس القائد: والسد يغرق طهران.

مدير التخطيط: سيدي المعلومات التي في وزارة الري وعندنا ليس في هذا الحجم الذي تفضل به سيادتك.

السيد الرئيس القائد: لا يغرقها؟

مدير التخطيط: لا سيدي.

السيد الرئيس القائد: عليه محطات كهرباء؟

مدير التخطيط: نعم، عليه محطة كهرباء واحدة سيدي.

السيد الرئيس القائد: نضربه إذن، لا نخسر شيئاً إن أغرقها وإن لم يغرقها فالإصابة بهذه المحطة.

مدير التخطيط: طيب سيدي، لكن إلى أن تتكامل المعلومات عنه.

السيد الرئيس القائد: ويثبت هدف غداً.

(٦٠ — ٢٣٠)

سري للغاية

سري للغاية

مدير التخطيط: نعم سيدي اليوم إن شاء الله.

السيد الرئيس القائد: عندما تكملون المعلومات إن شاء الله إذا أكملت اليوم يكون أحد أهداف قوتنا الجوية غداً.

مدير التخطيط: أمرك سيدي.

مدير الاستخبارات العسكرية العام: المحطة الكهربائية أحدهما (٩٠) ألف كيلوواط والآخر (٢٢,٥٠٠) ألف كيلوواط.

مدير التخطيط: (٢٢,٥٠٠) ألف كيلوواط.

السيد وزير الدفاع: هذا مقتطف من خطاب خميني.

السيد الرئيس القائد: الخميني يقول به يجب أن نجابههم سواء انتصرنا أم لم ننتصر. يجب أن ندافع جميعاً، وعلى الجميع أن يدافعوا وادعو الله أن لا تسوء الأمور أكثر من ذلك، وأن يعرف هؤلاء من يواجهون. ويكفوا عن تطفلهم وألاعيبهم والسلام عليكم. بدأت المعنجهية

معاون رئيس أركان الجيش للعمليات: وصلته الأخبار.

السيد الرئيس القائد: وصلته الأخبار. هذا معناه وصلته الأخبار.

معاون رئيس أركان الجيش للعمليات: لو تقوم القوة الجوية بواجب تدمير هذه المدافع ... وخسروي.

مدير التخطيط: كذلك هذه كبيرة.

معاون رئيس أركان الجيش للعمليات: وكذلك القيام باستطلاع مسلح واستطلاع المنطقة.

(٦١ — ٢٣٠)

سري للغاية

مدير الحركات العسكرية: أين خسروي ؟

مدير التخطيط: خسروي على النهر .

مدير الحركات العسكرية: باستطلاع الطريق الذي هو جنوب عبادان .

معاون رئيس أركان الجيش للعمليات: لم يقصفو عبادان جيداً بالمدفعية .

السيد رئيس أركان الجيش: يجوز هناك تنسيق .

السيد الرئيس القائد: نعم – يضحك –

السيد وزير الدفاع: سيدي كيف نتعامل أمام هكذا حالات ؟ هل نرسلها بكتاب ؟

السيد الرئيس القائد: نسجلهم .. نعم .. ويرسل لهم كتاب شكر ، يكلف العميد الركن طارق حمد العبدالله (رئيس الديوان) .. مكتباً يسجلهم .

السيد وزير الدفاع: هل تأمر أن نتصل هاتفياً بالعميد الركن طارق حمد العبدالله ؟

السيد الرئيس القائد: إلى العميد الركن طارق حمد العبدالله (رئيس الديوان) .

السيد وزير الدفاع: سيدي هل أن رئيس الديوان لا زال يحمل الرتبة أم بلا رتبة ؟

السيد الرئيس القائد: بلا رتبة .

السيد وزير الدفاع: نعنون إليه الاستاذ طارق

السيد الرئيس القائد: السيد رئيس الديوان ، كلمة الاستاذ غير ملائمة .

مدير التخطيط: أما حزب الدعوة يبدو هذا .

معاون رئيس أركان الجيش للعمليات: لابد أن تنشط عناصر الأمن.

مدير التخطيط: سيدي يجب أن تنشط عناصر الأمن.

معاون رئيس أركان الجيش للعمليات: لابد أن تنشط.

مدير التخطيط: أحد أقاربي ذكر لي أن مجموعة في البصرة قذفوا عليهم نوعاً من العلب الصغيرة بحجم عود الثقاب (شخاطة) وسقطت على وجهه ثم انفجرت ومزقت قسماً من جسمه.

معاون رئيس أركان الجيش للعمليات: وتلك قبل أيام حادثة محطة الوقود. يعني هكذا تحدث بعض عمليات وتستغل من هؤلاء العملاء من حزب الدعوة وتحدث بعض الأعمال في البصرة، قلت له لماذا أنت قلق؟ فقال لا لست قلقاً.

السيد الرئيس القائد: من هذه ذات الحجم الصغير التي يرمونها عليهم؟ هذه بسيطة، هم من النوع الكبار لا يخافون منها.

مدير التخطيط: ويذكرو لي كذلك حادثة محطة الوقود التي عرفت بها.. سيادتك.

السيد الرئيس القائد: نعم، عندي علم بها.

مدير التخطيط: نعم سيدي.

السيد الرئيس القائد: ألقوا القبض عليهم، على مجموعة كبيرة منهم في البصرة.

معاون رئيس أركان الجيش للعمليات: جيد، يعني هؤلاء شجعان.

السيد الرئيس القائد: نعم.

مدير التخطيط: يحتاج أن ينشط جماعتنا أكثر سيدي.

السيد الرئيس القائد: (إنهم ممتازون) يعني تقريباً لم تفلت منهم حادثة والأمن كذلك.

مدير التخطيط: نعم إنهم جيدون.

السيد الرئيس القائد: لقد تعامل معهم بشكل جيد (وقد أخبروني بذلك) والآن تعاملون معهم بشدة وزودناهم بصلاحيات بأعدامهم فوراً.

مدير التخطيط: وذكر لي هذا الشخص القريب مني هذه الأمور كما قال أن ابن عمتي من منتسبي القوات الخاصة قد استشهد في المحمرة...

السيد الرئيس القائد: نعم، البقاء في حياتك.

مدير التخطيط: فقلت له هذه حالة بسيطة مثله مثل الآخرين وليس هو أعز من الآخرين.

السيد الرئيس القائد: نعم.

مدير التخطيط: ولذلك سيدي فأنهم يستهدفون بعقاً معينة في البصرة، أي في بقع عربية خالصة.

السيد الرئيس القائد: يركزون عليها... سوف يفضح هؤلاء ونتخلص منهم... لأن الآن أصبحت المعركة واضحة ومكشوفة، فلا بد له أن يظهر منهم فسوف نتعامل معه أيضاً بقسوة (عندما يطلع رأسه ينكط).

مدير التخطيط: أنا أعرف هذا جيداً...

السيد الرئيس القائد نعم - هذه وزارة الخارجية ورئاسة المخابرات -

السيد وزير الدفاع لكن أرى أن يذهب معهم عناصر من مديرية الاستخبارات العسكرية العامة، وإذا لم يكفي هذا العدد المعين من المديرية المذكورة فيذهب عدد من الجهاز الأمني لأن القضية حيوية.

"مقدمة تحية"

مدير الحركات العسكرية

أهاتف سح رئيسي هل هناك تطور في الموضوع الذي تحدثنا به هذا الصباح؟.. أركان الفرقة الرابعة نعم، هل لديه خط هاتف محوري؟ نعم (٢١٠ - ٩٣٢) [illegible] نعم - الصوت غير واضح - يمكنك الاتصال بنا على هاتف نزيه السرزي [illegible] ما هو رقم هاتفكم المحوري؟ - من الفيلق الجنوب سأخبر العقيد الركن سامي قاسم (من مديرية الحركات العسكرية) ليتصل بك هاتفيا لأن الخط هذا غير واضح.

السيد الرئيس القائد أنا لم أجد بهذه الملحوظة التي أشرتم إليها.

السيد وزير الدفاع كيف سيدي؟

السيد الرئيس القائد لقد قرأته ولم أجد به الملحوظة.

السيد وزير الدفاع ليس لدي تصور سيدي عن توجيه الإذاعة السابق. إحتمال إلى الآن كيف تعمل، بحكم هذا التماس يوميا من أول يوم الحرب التنسيق أكثر.

السيد الرئيس القائد نعم، ١٥ شخصا أعدمو من سوسنكرد التي هي الخفاجية، أليس كذلك؟

السيد وزير الدفاع نعم.

مدير التخطيط نعم سيدي.

السيد الرئيس القائد إذاعة دمشق إذاعتها.

(٦٥ - ٢٣٠)

السيد وزير الدفاع (مع مدير التخطيط): لماذا؟ من أي شيء إستفدت؟

مدير التخطيط: إستفدت من الخرائط.

السيد وزير الدفاع: هذه إعتبرها ليست كالدبابات. سلسلة. جبل على جبل. هل هذا صعب من دبابة سقطت في وادي.. وانقلبت على ظهرها وسرطتها إلى الأعلى هو جسر في (شيخ وصال) سارت الدبابة لكي تعبر الجسر هذا خرجت سرفتها اليمنى، والذي يعبر الجسر تصبح من هذه الفتحة هكذا فالسرفة أخذتها إلى هذا الاتجاه وانقلبت في داخلها أعاد الدبابة.. كنت في حينها آمر مركز استخبارات السليمانية... وبواسطة دبابتين آخريين قلبتها على وضعها، ربطتها بالدبابتين ودخل السائق بها وشغلها. كانت قد نزلت ٦٠م وفي مدة ٩٠ دقيقة سحبتها وأنقذتها، فهل يعني أن يغادروها بهذه الحالة ويتركوها؟

مدير التخطيط: سيدي، أذكرك بموقف تتذكره سيادتك حادثة في مضيق برسريني عندما جرى التقدم عليه (حركات الشمال)، كانت هناك دبابة قبل أن تجتاز جسر برسريني بالعطفة نزلت هذه الدبابة من المرتفع المسمى (جزمة) من الهضبة الصفراء وسقطت في الوادي وادي روبار راوندوز نفسه.. سقطت بالضبط إلى الأسفل، أحضرنا لها دبابتين وأحضرنا ضابط آمر كتيبة دبابات من اللواء الدرع ٣٠ كان معنا، قلت لهم ماذا نفعل بها؟ هل نفجرها؟ فقالوا لي لا سيدي، قالوا من الآن وحتى العصر سننقذها، وفعلاً جرت عملية سحبها بواسطة شفلين ودبابتين وتم إنقاذها والدبابة في حالتها الاعتيادية إنها سقطت في الروبار كما تذكر سيادتك.

السيد وزير الدفاع: نعم. نعم.

مدير التخطيط: وبشكل إعتيادي أنقذت الدبابة، وأذكر أنك أعطيتني سخان لمقر

اللواء في حينه. فمعنى أنه من يريد أن يبذل جهداً ....

السيد وزير الدفاع: هل تقصد الدبابة التي ترحلقت من طريق هاملتون؟

مدير التخطيط: لا سيدي غيرها.

السيد وزير الدفاع: تلك في مضيق برسريني كما قلت.

مدير التخطيط: حادثة الدبابة في برسريني تتذكرها سيدي عندما ....

السيد وزير الدفاع: هذه التي كنت تتحدث عنها تصورتها تلك .....

مدير التخطيط: التي في كورك.

السيد وزير الدفاع: حادثة الدبابة في طريق هاملتون الذي كان يتجه إلى بيخال. عندما انزلقت دبابة ونزلت حوالي ٢٥ م في بقعة متربة وكان هناك في أسفلها قطع عمودي ارتفاعه ٢٥٠ م، حيث توقفت الدبابة على مسافة ٣ م من القطع، وكنت أريد أن أتصور كيف كان موقف الطائفة التي بداخلها، علماً لا يوجد أي مكان لإخلائها. ماذا فعلنا؟ .. قمنا بتفجير المكان بالمتفجرات ونزح التراب والصخور بالشفلات لكي نعمل فسحة لعمل دبابات الأنقاذ التي ستقوم بسحبها طبعاً.

مدير التخطيط: هل الحادثة الثانية على طريق كورك سيدي. هل تتذكرها؟

السيد وزير الدفاع: نعم. نعم.

مدير التخطيط: كذلك أيضاً نقلنا بعض وسائل الانقاذ بالطائرات السمتية سيدي.

حاون رئيس أركان الجيش للعمليات: العميد اسماعيل ياسين يقول أنا أنقذتها وعبرتها.

سري للغاية

السيد وزير الدفاع: مبروك عليه.

مدير التخطيط: هو أيضاً ساهم في ذلك.

السيد وزير الدفاع (هاتف مع السيد وزير الداخلية الرفيق سعدون شاكر): «مقدمة تحية»
لدي ملحوظة مكتوبة أنك طلبت فيها الاتصال بك هاتفياً على الرقم ٢٧٦٣، قد يكون هذا هاتف الاستاذ طارق عزيز؟ وقد تصور منك أو شبهو على صوتك.
نعم. الحمد لله جيد.. شكراً.
«انتهت المكالمة الهاتفية»

السيد وزير الدفاع (هاتف): «مقدمة تحية»
هل ان الاستاذ طارق عزيز موجود؟ غير موجود، قد تركو لي هذا الرقم خطأ (٢٧٦٣) شكراً.. كيف أموركم، يبدو أن حزب الدعوة نشط الآن؟ أحسنتم.. شكراً.
«انتهت المكالمة الهاتفية»

الحاضرين: من أين جاؤا بهذا الرقم؟ هذا رقم مدير أمن بغداد (٢٧٦٣)

مدير التوجيه السياسي: رقم هاتف الاستاذ طارق عزيز هو (٢٣٦)

السيد وزير الدفاع: هذا الرقم من أين؟ إنه هاتف مدير أمن بغداد.

أمين السر في الديوان: هل أحصله لك سيدي؟

السيد وزير الدفاع: اتصل بالرائد الركن عبد القادر محمد جاسم فهو الذي كتب لي الرقم ودقق معه الخبر، ومن أين؟

معاون رئيس أركان الجيش للعمليات (هاتف مع معاون): «مقدمة تحية»
هل ان السيد قائد القوة الجوية موجوداً؟ نعم، من هو؟.. العقيد الركن صفاء؟ القائد أو العقيد الركن صفاء لكي أتكلم معه
(٦٨ — ٢٣٠)

سري للغاية

مرعي الخطابة

[illegible] الآلات المتحركة هناك موجودة؟ فأين هي؟ .. نعم سيدي المدير
[illegible] ما دمت أنك على إطلاع بالموقف، إن الفرقة المدرعة العاشرة
[illegible] دزفول والتي أمامها القطعات المعادية قد أصبحت
[illegible] فرقة مدرعة مجزأة جدد من كتائب الموجودة بكتائب
موجودة الفرقة ومجزأة بـ ٤ - ٥ كتائب إضافية لها موقع
من القطعات المعادية هي ... من جسر النادري والأخرى
من نهر الكرخة إلى علاء الشرق (جسر القطعة الموجودة
نهر الكرخة نهر الدز) وقد تكون حتى حول المدينة
[illegible] في مكان [illegible] هذه القطعات [illegible] شاهدت
[illegible] أنت هناك أكثر من مرة من القطعات المعادية
[illegible] في كل طلعة استطلاع [illegible] تقرير الجهة، وتقول لم
نشاهد أي تواجد للقطعات هناك، في الوقت الذي هي
موجودة والمواضع الدفاعية الجاهزة موجودة، وجميع الدبابات
الدفاعية هي موجودة، وعشرة كتائب مدفعية موجودة مثلثة
الأفواج من مدفعية ذاتية الحركة الـ ١٣٠ ملم إلى كراد نهرها.
ليس من المقبول أن هذا الجيش الكبير الذي هو فرقة
مدرعة (إذاً حوالي ١٠ كتائب مدفعية) كلما نطلب عليها
استطلاعاً جوياً يرد الجواب بعدم مشاهدة أي شيء في
المنطقة، كيف؟ هل أنهم لبسوا طاقيات إخفاء؟
أين يذهبون؟ نعم مصيبة. هو يقول شاهدت
قطعاتنا على مسافة كذا ويعطي أماكن قطعاتنا
بشكل جداً صحيح، أمامهم بالضبط العدو والفاصلة
بين قطعاتنا وقطعات العدو هو نهر الكرخة في ...
منطقة دزفول وجسر النادري بيد العدو. قطعاتنا
غرب النهر (نهر الكرخة) وقطعات العدو قرب النهر،
شرق نهر الكرخة وهي تحتل مواضع دفاعية تطاول علاوة
على القطعات التي وصلتهم كتعزيز حوالي ٥ كتائب
مدفعية وأمور أخرى، فهذه إذا نربطها بعدم فعالية
الطيران اليوم قد يكون العدو قد هيأ ضربة تجاه الفرقة
المدرعة العاشرة. فالمفروض أن نضربهم قبل أن يضربوا
الفرقة، نعم .. شكراً

"انتهت المكالمة الهاتفية"

(٦٩ - ٤٢٠)

مرعي الخطابة

سري للغاية

السيد وزير الدفاع: يعني سيدي المهم أن نرتاح من هذا الموضوع.

السيد وزير الدفاع: نعم، من المؤكد أنهم يستهدفون كل شيء.

معاون رئيس أركان: يجري استطلاع جوي لخمس مرات، وتقديرهم يتضمن الجيش للعمليات عدم مشاهدة أي شيء.

السيد وزير الدفاع: لا أعتقد أنهم استطلعوا بشكل صحيح.

معاون رئيس أركان: فرقة العدو مدرعة تقريباً مع (١٠) كتائب مدفعية مختلفة الجيش للعمليات ويومياً يجري تعرض من قبل العدو على الفرقة المدرعة ما إني أخشى ما أخشاه وهذه معظم كتائب المدفعية التي دخلت موضعهم الدفاعي لم تستخدم لحد الآن، كتيبتان كراد علاوة على ما موجود عندهم سابقاً، كتيبة مدفعية ١٣٠ ملم، فوجان مشاة علاوة على لواء المشاة الثاني، ما تبقى من اللواء الثاني واللواء المدرع ٣٧. عدم وجود فعالية لطيرانهم اليوم. كما تعلم أن هناك إسناد مدفعي، وطائرات سمتية مسلحة وقوة جوية والقيام بتعرض بهذا الحشد قد يجلب الضرر علينا.

السيد وزير الدفاع: نعم. أين مكان اللواء المدرع ابن الوليد الآن؟

معاون رئيس أركان: اللواء المدرع بن الوليد عنده جحفل معركة في منطقة الشيب أو الجيش للعمليات قريب من الفكة.

السيد وزير الدفاع: هل الفكة على محور الشيب؟

معاون رئيس أركان: هو على المحور من هناك (يعني خلفهم) ولو أنني غير الجيش للعمليات متأكد. عقيد ركن ميسر (مديرية الحركات العسكرية) أرجو التأكد من ذلك.

(٧٠ — ٢٣٠)

سري للغاية

السيد وزير الدفاع: طيب وأين باقي القوة ؟

معاون رئيس أركان الجيش للعمليات: ما تبقى من اللواء المدرع بن الوليد أين وضعوه ؟

مدير الحركات العسكرية: جحفل معركة واحد مع مقر اللواء.

السيد وزير الدفاع: كم نستطيع أن نأخذ من الفرقة المدرعة التاسعة من قوة نحتاجها ؟

السيد رئيس أركان الجيش: هذه فرقة المشاة الحادية عشر نستطيع أن نتحرك عليها.

السيد وزير الدفاع: نعم ولماذا ننتظر ؟ لقد قلنا يوم أمس نخشى أن يسبقنا الوقت. إن الفرقة المدرعة التاسعة يساعد موقفها أكثر من الفرق الأخرى يمكن أن نعزز بها.

السيد رئيس أركان الجيش: الفرقة المدرعة التاسعة نرجعها.

السيد وزير الدفاع: نحن نظل نتحدث فقط، في كل ساعة نناقشها ؟ يعني اليوم والبارحة أليس قد ناقشناها ؟ وتحدثنا بذلك وخرجنا بتوصيات ؟

مدير الحركات العسكرية (هاتف مع رئيس أركان الفيلق الثاني): " مقدمة تحية "
أردنا معرفة توزيع اللواء المدرع بن الوليد سيدي ؟ نعم.. الشيب.. نعم.. يعني اللواء ناقصاً كتيبة دبابات.. جحفل، معركة في الشيب والباقي في الفكة في منطقة الفكة، وبشكل مجتمع كلهم سيدي، ألا يوجد لديكم شيء اتجاه الفرقة المدرعة العاشرة وشمالها ؟... يعني القوة التي تحركت في حينها.. لتطهير إمام ناعر هل عادت ؟ شكراً سيدي، إنه موجود سيدي، هل تريد التحدث معه ؟ انتظر قليلاً سيدي.

السيد وزير الدفاع هل يصل مدفعيتنا إلى درفول ؟

السيد رئيس الأركان بلى سيدي .

السيد وزير الدفاع (يتعجب) لماذا لا تعالج الجسر بالمدفعية وتمنعون التعزيزات التي ترد إلى العدو ؟

معاون رئيس الأركان الجسر بسيطرة العدو سيدي .
الجيش للعمليات

السيد رئيس الأركان يقصد جسر درفول ؟

السيد وزير الدفاع لماذا لا ندمره بالمدفعية لكي نمنع الإمدادات المعادية بين كيلده ودرفول (يقصد جسر درفول) .

مدير التخطيط جسور درفول لم تدمرها المدفعية .

معاون رئيس الأركان إن هذه الجسور تشبه جسر خالد بن الوليد وجسر الأعوز .
الجيش للعمليات

السيد وزير الدفاع لا بأس . لكن إذا ما وجهت إليه كتيبة مدفعية ، فماذا ستترك به ؟

مدير التخطيط إنها خارج المدى سيدي .

السيد وزير الدفاع خارج المدى ؟

معاون رئيس الأركان خارج مدى المدفعية .
الجيش للعمليات

السيد رئيس الأركان هل تم تدقيق المدى ؟

سري للغاية

مدير التخطيط: من ؟

السيد رئيس أركان الجيش: الجسر .

مدير التخطيط: جسر دزفول خارج المدى .

السيد رئيس أركان الجيش: حتى لو جرى تقديم المدفعية للأمام، فأن قنبلة المدفع ان تخرب جسراً .

مدير التخطيط: هذا جانب سيدي .

السيد رئيس أركان الجيش: لنناقشها من ناحية تعبوية، ماذا يستطيعون أن يفعلوا بهذا الجسر ؟ .. هل أن ترتيباتهم الدفاعية الحالية الآن، أو هل أن وضع الانفتاح لقطعاتهم يوحي بأنه إنفتاح تعرضي ؟ أم هناك عملية أخرى بعده ؟ المعلومات التي وردت أن قطعات العدو على النهر وهم يحكّمون مواضعهم ويزرعون الألغام .

السيد وزير الدفاع: هل لدى العدو صواريخ لونا ؟

مدير الحركات العسكرية: عندهم گراد سيدي ونحن لدينا لونا

السيد وزير الدفاع: طيب .. لماذا لا نستخدم اللونا على مواضعهم ؟

مدير التخطيط: من المؤكد يوم أمس تمّ ضربه .

مدير الحركات العسكرية: لقد ضربوه .

مدير التخطيط: القاعدة ؟

مدير الحركات العسكرية: القاعدة . أول أمس ليلاً .

(٧٣ — ٢٣٠)

سري للغاية

سري للغاية

[illegible] الجميع [illegible]

السيد وزير الدفاع: [illegible] هذا [illegible]

قائد الفيلق الثاني: [illegible] هو كذلك.

السيد وزير الدفاع: يطلب ذلك أن يموتوا.

قائد القوة البحرية: سيدي.. حتى الخنادق الشقية يجب أن تُغطى لحمايتهم من القنابل العنقودية.

قائد الفيلق الثاني: يتوفر لدينا حديد محلي وخشب وصفيح مظلّع.. وسمنت ورأي ذلك السيد رئيس أركان الجيش وعدد من المرّات قلت لهم خذوا من قصر شيرين ومن سومار ومن كيلان مواد التحكيم لتحكيم مواضعهم وأينما تجدوا مواد تحكيم. يفترض أنهم يحكّمون فهل أنا أقوّم بتحكيم مواضعهم. لا أدري. هنالك أعداد كبيرة من الشغلات في محافظة ديالى ولم تقصّر المحافظة في ذلك، وخاصة محافظ ديالى، فانه يلبي ما نطلبه منهم، إضافة الى ما متيسر لدينا في الجيش.

معاون رئيس أركان الجيش للعمليات: حتى المعدات الايرانية؟

قائد الفيلق الثاني: وحتى المعدات الايرانية.

السيد الرئيس القائد: يتعلّمون، تضغط عليهم .....

قائد الفيلق الثاني: كنت مع الرفاق أعضاء المكتب العسكري في مقر الفرقة، وكان هناك وادي صغير، وقفت فيه ما يقارب (٥٠) عجلة كل واحدة بجانب الاخرى، ولا يوجد ضابط يفرّقها

(١٢٦ - ٢٣٠)

سري للغاية

[illegible] الاستقرار [illegible] هاجمتهم الطائرات
[illegible] أحرقت لهم عدداً كبيراً من العجلات.
[illegible] لقائد فرقة المشاة الرابعة ما هذه العجلات؟
[illegible] هي ..... فقلت له يفترض حال ترجل
[illegible] يختبر السائق بالحركة والوقوف بعيداً.
[illegible] التي نفذناها سابقاً؟ لقد أكدنا في التمارين
[illegible] وخاصة في كل مؤتمر تحليلي لها حول هذا الموضوع
[illegible] يطبقونها مثلما هي في التمارين. يلتفون حول
الأمر بعجلاتهم ولذلك أقول كل من لا يؤمن الحماية
لنفسه فانه يجرح ولا نستطيع عمل شيء له.

السيد الرئيس القائد: نعم طبعاً.

قائد الفيلق الثاني: قوة مقاومة الهابطين. الأمر. أمر فوج مشاة آلي من
"سنذكر اسمه عند تخصيص الفوج" .....
التأليف. فوج مشاة آلي من الفرقة المدرعة ١٢ ناقصاً.
سرية قوات خاصة .. السرية هذه الناقصة ستلتحق
مع كتيبة الدبابات ويؤلف جحفل المعركة في سومار هي
سرية هذا الفوج لكي يبقى فوجان كاملان في نفط
شاه ونفط خانه. الواجب. مقاومة الهابطين و..
المتسللين في المنطقة الكائنة خلف المواضع الدفاعية للفرق.
المكان. منطقة سلسلة السعدية (لكي تكون في مكان
وسطي .. قسم منها في دراويشكة وقسم آخر في
السعدية لتكون قريبة على كل القواطع. الدفاع الجوي.
يكون تجحفل أسلحة وعناصر الدفاع الجوي للفرق كل حسب
نظام معركته. مدفعية الميدان. يكون تجحفل مدفعية
الفرق كل حسب نظام معركته) أيضاً "قسم من
قادة الفرق يطالبون بجهد مدفعي إضافي حيث يقولون
إنها لا تكفي" .. هذا لا يجوز لأن هذه وضعت
حسب قواعد معينة. بطرية مدفعية ٣٩ صواريخ لونا.
تبقى بسيطرة الفيلق وتنفتح في منطقة دراويشكة، علماً

[illegible] إذا لم تجهز [illegible] بطريقة [illegible] فأسحبوها ؟

السيد رئيس أركان الجيش: هل تم صرف عتادها ؟

قائد الفيلق الثاني: ما هي كمية العتاد ؟ هي عبارة عن ٨ صواريخ أرسلوها لنا كوجبة ثانية.

السيد رئيس أركان الجيش: من المنشأة.

قائد الفيلق الثاني: استصحبت البطرية معها عند وصولها ١٦ صاروخ.

السيد رئيس أركان الجيش: هذا يستخدم بموافقات.

قائد الفيلق الثاني: نعم، عندما استخدمنا ألوتا على أماكن استحصلنا موافقة سيادتك وعالجنا منطقة مضيق باي طاق. كما عالجنا بها سربيل زهاب وخلفها قبل أن تصلها قطعاتنا. استخدمناها عند زيارتك لنا مرتين وكنا نشاغل أهدافاً منتخبة، وكنا نقول لك سنستخدمها.

السيد رئيس أركان الجيش: طبعاً لكي لا تبقى بهذا الشكل.

قائد الفيلق الثاني: لا قصدي أنها الآن بدون عتاد. فأما أن تسحبوها أو تجهزوننا بالعتاد ؟ ولكنها كقطعة - بطرية موجودة في القاطع لابد أن تكون لها خطة عمل، ولهذا يجب أن أشير إليها.

السيد الرئيس القائد: هذا طلب مشروع إما تسحبوها أو تزودوها بالعتاد.

قائد الفيلق الثاني: على مدفعية ميدان ...

[illegible]

السيد الرئيس القائد: [illegible]

قائد الفيلق الثاني: [illegible] ميدان الفيلق والفرق. اعداد [illegible] [illegible] الكفوء. الهندسة [illegible] [illegible] الهندسة ضمن الفرق [illegible] [illegible] معركتها. الواجب: المساعدة في حفر [illegible] والخنادق ولكافة الاشخاص والاسلحة والعجلات، زرع حقول الالغام. تحسين الطرق والمناسم لاغراض الادامة، مساعدة القطعات في اعمال الغش والاختفاء، تموين الماء. كتيبة مخابرة الفيلق. تأمين المواصلات بين مقر الفيلق ومقرات الفرق ولواء القوات الخاصة ٣٢ وقوة مقاومة الهابطين بالسبل التالية. نعم.. هذه وصايا التنسيق.

السيد الرئيس القائد: هذه امور إعتيادية.

قائد الفيلق الثاني: نقاط عامة. على كافة القطعات ملاحظة النقاط التالية عند إحتلالها لمواضعها:

١. الانتشار الكافي لتجنب نيران القصف الجوي والمدفعية المعادية.
٢. إكمال الحفر والاكساء للخنادق والملاجئ لكافة الاشخاص والاسلحة والعجلات، هذه التي قال عنها قائد القوة الجوية.
٣. زرع الالغام ونصب الاسلاك الشائكة امام المواضع الدفاعية.
٤. إتخاذ التدابير والاجراءات اللازمة لمنع التسلل ومقاومة الهابطين كل ضمن قاطع فرقته.
٥. إخراج الكمائن والدوريات خارج نطاق الموضع الدفاعي لمقاومة سمتيات العدو من كافة الاتجاهات.
٦. إعطاء أهمية خاصة لمراقبة الاجنحة بصورة مستمرة.. وضمان معالجة أي تهديد لها.

(١٢٩ - ٢٣٠)

سري للغاية

[illegible] الأولوية [illegible]
الإدارية للفرق.
[illegible] مقررة [illegible]
[illegible]
[illegible] تفتح رحبة تعويض الفيلق في [illegible]
في أسفل هذا الوادي - الطريق المتجه من قصر شيرين
إلى كيلان وبعد قصر شيرين ستفتح رحبة عينة
الفيلق هناك).

معاون رئيس أركان الجيش للعمليات: بعيدة.

مدير التخطيط: إلى الأمام؟

قائد الفيلق الثاني: نعم.

مدير الحركات العسكرية: سيدي هذا مكانها يقع إلى الأمام كثيراً.

قائد الفيلق الثاني: مستقبلاً سيأتي فصل الأمطار، ولن أضع فيها.. عتاد فقط سأضع فيها ماء وأرزاق فقط لأن الأمطار ستسد أكثر الطرق المؤدية إلى قواطع الوحدات التي ذكرتها، وسوف لن تكون سالكة عدا الطريق الذي يؤدي إلى قاطع الفرقة المدرعة السادسة، عدا طريق قصر شيرين المبلط، حتى طريق النفط المبلط.. خرّب بعد أن سارت عليه دباباتنا وعجلاتنا، وشاهدته وأتصوّر شاهده السيد رئيس أركان الجيش. إن ما لاحظته هناك الآن حول ماذا سأضع فيها، ويجري سحب.. الأرزاق والوقود ومواد التحكيم فقط.. في هذه المنطقة.. يجري استلام العتاد من مخازن العتاد المتواجدة في القاطع. يتم تعزيز مذخر عوين مندلي بما يؤمن إدامة القطعات في منطقة النفط شاه - النفط خانة وسومار

[illegible] التي [illegible] إنما [illegible]
[illegible] ما [illegible] إدارة [illegible]
[illegible] على [illegible]
[illegible] والعجلات الإدارية [illegible] الإدارية
[illegible] في [illegible]
[illegible] فقط [illegible] التي تكفي لإدارتها والبقية
[illegible] في دراويشكة وفي الخلف كلها لكي لا [illegible]
[illegible] الجوية المعادية والقصف المدفعي ولكي لا تحرق لنا
عجلات أخرى.

السيد وزير الدفاع: وما هي حاجتهم إليها ؟

قائد الفيلق الثاني: لكي لا تفتح الفرق مناطقها الإدارية خلفها فقط يأخذ العناصر التي يحتاجها وما زاد يتركه.

السيد الرئيس القائد: لم يشير في الخطة إلى إخراج الكمائن والدوريات الليلية أمام المواضع الدفاعية للدبابات ؟

قائد الفيلق الثاني: سيدي، هذه من الطبيعي أن تجري السيطرة على الأرض.. الحرام بالدوريات، هذه أمور بديهية عندنا

السيد الرئيس القائد: لم يطبقوها، لأن كل هذه المبادئ التي أشرت إليها أنت حتماً كلها أيضاً درسوها، لكنهم لا ينفذوها.

قائد الفيلق الثاني: .. إتخاذ التدابير والإجراءات اللازمة لمنع التسلل ومقاومة الهابطين كل ضمن قاطعه.. هذا عن التسلل، كيف يجري التسلل ومتى ؟ أليس يجري ليلاً ؟

السيد الرئيس القائد: مع ذلك تجري الإشارة في الخطة إلى إخراج الكمائن الليلية أمام المواضع الدفاعية

[illegible]

قائد الفيلق الثاني	[illegible]
السيد الرئيس القائد	الآن، فترة عشاء، وتتناول سريعاً.
قائد الفيلق الثاني	أرجو أن تسمحوا لي سيدي بالانصراف لأن قادة الفرق بانتظاري.
السيد الرئيس القائد	كيف؟ لا تريد أن تتعشى؟
قائد الفيلق الثاني	هذا يؤخرني سيدي.
معاون رئيس أركان الجيش للعمليات	في كلا الحالتين لن يتيسر لك وقت للالتقاء بقادة الفرق.
قائد الفيلق الثاني	لا.. أنا أخبرتهم لانتظاري حتى الصباح.
مدير الحركات العسكرية	اترك الخطة عندنا سيدي.
مدير التخطيط	اتركها عندنا سيدي.
مدير الحركات العسكرية	أيضاً نحن هنا سنناقشها.
مدير التخطيط	نثبت ملحوظات للقيادة عنها.
السيد الرئيس القائد	يجب بشكل أولي أن يحضر قائد الفيلق خاصة للملحوظات الأساسية، فقد يجوز أن يتراجع عن بعض أفكاره.
مدير التخطيط	الملحوظات حاضرة سيدي.

[illegible]	[illegible] فنقترحها عليه.
معاون رئيس أركان الجيش للعمليات	يمكن لقائد الفيلق أن يتصل هاتفياً بقادة الفرق لأن قادة الفرق الآن في انتظاره.
قائد الفيلق الثاني	لا. ليس كلهم، فقط الذين أحتاجهم غداً في العملية هذه
معاون رئيس أركان الجيش للعمليات	نرى غداً صباحاً .....
قائد الفيلق الثاني	لأني قلت لهم واتفقنا على ذلك خاصة وأن .. أماكنهم بعيدة.
السيد الرئيس القائد	فريق ركن عبد الله ؟
قائد الفيلق الثاني	نعم سيدي.
السيد الرئيس القائد	لا يمكنك التوفيق بين حضورك اجتماع قادة الفرق وبين مناقشة هذه الأفكار (الخطة)
قائد الفيلق الثاني	طيب .. نناقشها سيدي.
السيد الرئيس القائد	أحد أمرين ...
قائد الفيلق الثاني	نناقشها.
السيد الرئيس القائد	.. إما تؤجل المناقشة لهذه الأفكار معك أو تخبر قادة الفرق أن ينصرفوا إلى واجباتهم وغداً ..
قائد الفيلق الثاني	لا. سيدي نناقشها لكي أتهيأ .. سيدي .. إذا قلت

سري للغاية

[illegible]

السيد الرئيس القائد [illegible]

قائد الفيلق الثاني [illegible] في الصباح [illegible] هذا - يصلوا الى [illegible] ويعودوا الى مقر الفيلق مباشرة لكي يتمكنوا من الوصول الى مقري، وأنا ما أذهب - فهم موجودون - انهم ثلاثة قادة فرق.

[illegible] للعمليات: لديهم المجال في ذلك، ليبقوا في المقر.

السيد الرئيس القائد: يمكن أن يبقوا في مقرك.

قائد الفيلق الثاني: القادة الموجودون قلت لهم أن ينتظروا.

السيد الرئيس القائد: يبقون في المقر، أليس كذلك؟

السيد وزير الدفاع: نعم سيدي.

السيد الرئيس القائد: لأنه يجب أن نناقشها.

السيد وزير الدفاع: يجب أن نناقشها مع قائد الفيلق الثاني لكي يعود ويتناقش مع القادة.

السيد الرئيس القائد: ويكون لديهم إشعار لكي لا يبقوا مُعتَدّين به و.. ينتظروه.. يأخذوا قسطاً من الراحة وينامو في مقره.. — تفضلوا للعشاء —

السيد وزير الدفاع: ما هذا الذي تحمله؟

[illegible] .. أنا فعلت ذلك قبل أن ترسلوا لنا التوجيهات ، وقد إطلعت عليها ضابط الركن الذي أوصل لكم التوجيهات لقد أنجزتها قبل إرسالكم التوجيهات ، ألا تريد أن أقرأها ، أقرأها قبل مناقشتها ؟ تريد أن أقرأها مرة ثانية ؟

مدير التخطيط: لا بأس سيدي

قائد الفيلق الثاني: تريد مناقشتها أيضاً كالجيش الشعبي ؟

مدير التخطيط: سواء كان الجيش الشعبي أو غيره .

« إنتهت فترة العشاء »

السيد الرئيس القائد: هذه التعبئة ضرورية لسنة وأربعة أشهر تساوي (١٠) سنوات .

السيد نائب رئيس الوزراء: دخل الشعب العراقي الحرب وهو معبأ (مشحون) .

السيد الرئيس القائد: ما هي اهداف القوة الجوية غداً ؟

قائد القوة الجوية: نعم سيدي ليقولو لي .

السيد الرئيس القائد: باشرو .. غداً سوف نخفف عنكم في الجلوس .

معاون رئيس أركان الجيش للعمليات: لو سيادتك يكون في الجبهة .

السيد الرئيس القائد: نعم ، سأكون هناك ، معقول بأعتبار نستطيع أن نرى الخريطة

[illegible]

[illegible]	[illegible]
[illegible]	[illegible]
عباس (مراسل)	[illegible]
السيد الرئيس القائد	هذه الأمور كلها تنقل إلى هناك. سنتحول هناك في جلوسنا.
معاون رئيس أركان الجيش للعمليات	شبكة توزيع أنابيب النفط الإيرانية تعتبر هدفاً جيداً للقوة الجوية.
قائد القوة الجوية	أين ؟
معاون رئيس أركان الجيش للعمليات	في دزفول.
قائد القوة الجوية	وجهنا عليها ضربة) رفعتها قسم من منشآت العدو وكانو يخلون بها.
السيد نائب رئيس الوزراء	أرسل رسالة ..... حول وقف إطلاق النار) ويوم أمس استلمت رسالة من جلالة الملك حسين وهي رسالة مشجعة جداً.
السيد الرئيس القائد	في هذه الفترة يرسل لنا رسالة - نذيعها.
السيد وزير الدفاع	نحن نتحرك الآن جيداً) دولياً سيدي.....
السيد الرئيس القائد	نعم.

سري للغاية

[illegible]	[illegible] ويوزع .. قسم منه يتجه الى [illegible]
[illegible]	[illegible] ...
[illegible]	[illegible] أو استقراءً ربما أن قسماً [illegible] ، وعندما يشاهدون ضرباتنا الموجعة للعدو [illegible] هذا الكلام هو كلام مقتدر .
السيد نائب رئيس الوزراء	منذ يوم أمس وهذا اليوم سوف تستقر (يعني بخاصة الضربات الجوية) لأنه في البر هو اشتباك .
السيد الرئيس القائد	وفي البر يمكن التعتيم عليه ، لكن المدن كطهران خاصة لا . خصصو لقائد القوة الجوية واجبات الغد حتى يتسنى له إنجاز واجباته
السيد رئيس أركان الجيش	المحطة الكهرومائية ..
قائد القوة الجوية	وغداً أيضاً نضرب السدين قرب دزفول .
السيد رئيس أركان الجيش	أين تقعا ؟
قائد القوة الجوية	سد الدز وسد رضا شاه .
السيد الرئيس القائد	نتمنى ذلك .
معاون رئيس أركان الجيش للعمليات	والمحطة النووية ؟
قائد القوة الجوية	أين تقع ؟

سري للغاية

[illegible] تقع مقابل شرق [illegible] سليمان .

الجيش [illegible]

قائد القوة الجوية [illegible] هذه . كانت إحداثياتها غير دقيقة [illegible] لم نجدها .

السيد وزير الدفاع هل نستطيع الوصول إليها ؟

السيد الرئيس القائد لو يذهب طيارونا لمشاهدة محطة سامراء ومحطة سامراء ومحطة سد حمرين لكي يتكون لديهم تصور عنها ، هي تقع بجانب السد مباشرة .

قائد القوة الجوية جرى إنجاز كامل لهم عنها .

السيد الرئيس القائد وهي حتماً على ماء .

قائد القوة الجوية نعم سيدي .

السيد الرئيس القائد هناك بوابات يدخلها الماء كبيرة الحجم وهي بجانبها ، أو فوقها .. من هنا الماء وهي تقع السد .

قائد القوة الجوية سيدي .. حسب الأحداثيات لا يوجد ما يشير إلى وجود نهر أو ماء ، وأنا قد تعجبت ، قالوا هذه هي الأحداثيات المطلوبة . تحركوا إلى نفس الأحداثيات بالضبط وبدقة ولم يجدوا الهدف وحاموا في المنطقة ضمن (١٠ - ١٥) كم ، ولم يبقوا في الجو أكثر ، لأن لديهم هدف ثانوي عبارة عن مجمعات ومستودعات نقط عالجوها وعادوا .

السيد الرئيس القائد هذا الفلم أظن لم نشاهده سابقاً ؟ (مشاهدة فلم من صور المعركة) .

[illegible]	[illegible]
[illegible]	[illegible] الأفلام التي لم نشاهدها.
السيد وزير الدفاع	هذا الفلم يبين التقدم على قصر شيرين سيدي.
السيد الرئيس القائد	قد يكون هذا تمرين؟
السيد وزير الدفاع	لا سيدي، هذا التقدم حقيقي على قصر شيرين.. تظهر بعد قليل مواضع الهاون.
السيد نائب رئيس الوزراء	لا.. هذا ليس صور من المعركة، هذه أغاني وطنية.
السيد وزير الدفاع	لا.. هذه معركة قصر شيرين.
السيد الرئيس القائد	هذا شيء صحيح.. لاحظ كيف ينهض المقاتل بنفسه.. يرفع نفسه بقوة.
السيد وزير الدفاع	والدبابة تتحرك في يساره.
معاون رئيس أركان الجيش للعمليات	نعم. هذه القرية
السيد الرئيس القائد	نعم، إنها معركة.
السيد وزير الدفاع	هذه مدرعة بي آر دي إم تتقدم.
السيد الرئيس القائد	نعم، هذا الفلم معروض سابقاً.. آمر الكتيبة.
السيد نائب رئيس الوزراء	هذا مغني (مطرب) الجيش؟

سري للغاية

قائد القوة الجوية: نعم سيدي

السيد الرئيس القائد: مع ذلك حتى نستمر بالسير مرحلة مرحلة.

قائد القوة الجوية: أهو كم سيدي، ألا تحب أن تطلع على موقف الطائرات سيدي؟

الشرح الموقف: هذا مجموع الطائرات الكلي، هذه صالحة سيدي..

الرئيس القائد: هذه تحت التصليح، ستصلح كلها، والمجموع هذا.. وعندي هذا العدد خزين، وبالنسبة لطائرات سيخوي هذه أكثر من ٢٠ طائرة ..... استخدمها وميك ٢١ ....

السيد الرئيس القائد: نعم أحسنت.

قائد القوة الجوية: ..... وعندي ٨٤، واحد عندي ٣٠ من المجمل الخاص بهم على الميك وعلى السيخوي ٧ وأكملو تدريبهم في قاعدة سعد الجوية وقاعدة الوليد الجوية.. واعتباراً من يوم السبت سوف يباشرون، وأجريت ترتيبات وقلت للسيد وزير الدفاع ..... سيدي هل تريد أن يبقى الموقف عندك؟

السيد وزير الدفاع: أخشى أننا قد نغادر المكان.

السيد الرئيس القائد: يطلع عليه ويعيده إليك.

قائد القوة الجوية: سأعرضه عليك سيدي لغرض اطلاعك عليه.

السيد الرئيس القائد: إذن نبدأ مع الفريق الركن عبدالله؟

قائد القوة الجوية: طيب سيدي، هل لديكم شيئاً معي؟

[illegible]	[illegible] (يصاب بالجنون) لأننا أطلقنا ٦ صواريخ [illegible] [illegible] إذا لم [illegible] [illegible]
السيد الرئيس القائد	لو يجوز لي الآن لم يجنوا (يصابوا بالجنون) ؟
قائد الفيلق الثاني	أطلقنا عليهم ٦ صواريخ على وجبتين ٤ صواريخ وصاروخين.
السيد وزير الدفاع	لو أنك أكملت عليهم رمي الصواريخ.
قائد الفيلق الثاني	ليس لدي صواريخ.
السيد وزير الدفاع	سنسوق إليك صواريخ.
مدير الاستخبارات العسكرية العام	سيدي سابقاً كانت تصوراتنا أنه أي تعزيز من العمق في المستقبل هو...
السيد وزير الدفاع	أين صواريخ أم ١٧ الآن ؟
مدير الحركات العسكرية	سيتحركون هذا اليوم من بغداد إلى الناصرية سيدي
السيد الرئيس القائد	سيكون هدفه خارك ؟
السيد وزير الدفاع	سيدي لقد اقترحت - إذا يسمع مني) أنا رأيي أن تضرب المنطقة بين النادري وبين دزفول رشقة واحدة) والرشقة الثانية على مدينة دزفول ، ثم يكمل الضرب على خارك.
مدير التخطيط	نحتاجها إلى المرحلة .. مشكلة النادري سيدي.

[illegible]

[illegible]	[illegible]
السيد وزير الدفاع	[illegible]
السيد الرئيس القائد	نعم ... فيها خطأ .
السيد وزير الدفاع	لا تقبل خطأ حتى ١كم او ٢كم او ٣كم وليس أكثر .
معاون رئيس أركان الجيش للعمليات	سيدي الاختلاف الذي في الخرائط وفي التشبيك لها .
مدير التخطيط	التشبيك !
معاون رئيس أركان الجيش للعمليات	الخرائط لا تستمر على تشبيك واحد .
قائد الفيلق الثاني	ودقيق .
معاون رئيس أركان الجيش للعمليات	ولذلك يحصل فيها مجال للخطأ .
السيد وزير الدفاع	كم هو الخطأ المسموح ؟
السيد الرئيس القائد	إذا كانت الضربة به على مدينة دزفول فهذا ممكن .
مدير التخطيط	هي تُضرب .
السيد وزير الدفاع	سيدي المسافة بين نهر الكرخة وبين نهر الكارون بحدود ١٠ - ١٢كم ، ٣كم على التشبيك فيه خطأ ، نضربها في منتصف المسافة بين نهر الكرخة وإلى دزفول داخل

(١٥٨ - ٢٣٠)

سري للغاية

سري للغاية

[illegible] أو [illegible]
تأثيرها ، يعني أن [illegible] سيدي [illegible]
[illegible]
[illegible] هذا القاطع كل أربعة
أيام بـ ٣ صواريخ لونا .

[illegible] الجيش للعمليات | بصواريخ آر ١٧ سيدي .

قائد الفيلق الثاني | بصواريخ اللونا سيدي ؟ .

السيد وزير الدفاع | بصواريخ اللونا .

قائد الفيلق الثاني | نعم ، مداه ٦٧ كم .

السيد وزير الدفاع | نعم ، إذا كان لدينا خزين باللونا أكثر من آر ١٧ ، فتوكلو على الله .

مدير التخطيط | نعم سيدي .

السيد وزير الدفاع | شيء معقول أن نستخدم صواريخ لونا على دزفول وغيرها .

مدير التخطيط | وفعلا يوم أمس هكذا كان سيدي ، فقد بدأنا بالقاعدة الجوية في دزفول أول أمس سيدي .

السيد وزير الدفاع | يجب أن يُحصّن موضعنا الدفاعي .

مدير التخطيط | ولهذا فأن البطريتين الموجودتين هناك مؤلفة من أربعة قواذف وضمن قاطعهم .

السيد الرئيس القائد	[illegible]
السيد وزير الدفاع	لا يمكنه ذلك لأنهم سيموتون ضمن منطقة الصعق.
السيد الرئيس القائد	فأضربوهم بصواريخ اللونا.
قائد الفيلق الثاني	سيدي إذا ما أطلقنا ٤ صواريخ لونا ومنطقة القتل لها هي ١كم، كل شخص ضمن ١كم لابدّ أن يموت، كما هو الحال عندما تلقى بمتفجرات صيد السمك بالماء.
السيد الرئيس القائد	كالمتفجرات في الماء.
قائد الفيلق الثاني	هذا هو تأثيره.
السيد وزير الدفاع	أنا برأيي أن يوجّه إليهم ١٢ صاروخ لونا على طول الموضع الدفاعي.
مدير التخطيط	عندنا ٨ قواذف سيدي في قاطع الفيلق الثاني.
قائد الفيلق الثاني	إنها ٤ قواذف.
السيد وزير الدفاع	الآن بنى العدو آماله على الهجوم المقابل الذي يتحدث عنه رئيسهم أبو الحسن بني صدر.. هؤلاء ندمّرهم لهم، ثم ننقل الضرب في الصواريخ إلى داخل مدينة دزفول أيضاً باستخدام ١٢ صاروخ إلى داخل المدينة سيدي.

السيد [illegible] [illegible]

السيد وزير الدفاع: [illegible] صاروخ [illegible] [illegible] [illegible] [illegible] [illegible]

مدير التخطيط: سيدي فقط هي (٨) قوازف.

السيد وزير الدفاع: هذا الصاروخ اللونا وقوده صلب، أليس كذلك؟

مدير التخطيط: سيدي هو وقود صلب.

السيد وزير الدفاع: ألا يحتاج صاروخ آر ١٧ إلى استحضارات؟

مدير التخطيط: ساعة إلى ساعتين.

السيد وزير الدفاع: في الليل؟

مدير التخطيط: إن العمل في الليل سيدي.

السيد وزير الدفاع: يبدأ مع الضياء الأول بإطلاق الصواريخ على الأهداف.. المعادية وينتهي مع الضياء الأخير، فإذا لا توجد معلومات أمامنا في القاطع الوسطي أكثر من تواجد هذه القوة الموجودة فيمكن فرضها (س) من النسبة المئوية كأسوأ منطلق، ثم نقدّر تقويم الواجبات، فهل نحتاج إلى هذا الحجم من القطعات في قاطع الفيلق الثاني؟ إن كان الجواب لا، فما هي القطعات التي يمكن أن نحررها؟ وأنا أرتأي أن تنقل بأسبقية أولى.. لتعزيز قاطع البسيتين.

قائد الفيلق الثاني: لم يردني في التوجيه هذا، لم يتضمن التوجيه كم... نستطيع أن تحرر لنا من قطعات، تضمن التوجيه

[illegible] التي [illegible]
[illegible]

السيد وزير الدفاع: [illegible] هذا شيئاً. الآن يوجد هكذا [illegible] بعد أن تعود يمكنك أن تتباصر مع الخياط هناك، وتخبرنا بها هاتفياً.

مدير التخطيط: سيدي - هنالك شيئان، أما هناك ملحوظات جاهزة الآن حول الشيء الذي تفضل به قبل تناول طعام العشاء، أو يتاح لنا بعض الوقت لكي نهيئ للسيد الرئيس القائد العام للقوات المسلحة ولسيادتكم الملحوظات حول ما تفضل به، وبعد ذلك يترك القرار لكم. الآن ملحوظاتنا جاهزة.

قائد الفيلق الثاني: يمكن أن نناقش الموضوع الآن.

السيد وزير الدفاع: نريد خلاصتها. لا نخوض في المقدمات والمؤخرات والحواشي، ما هي خلاصة الكلام لكي...؟

مدير التخطيط: من حيث المبدأ سيدي نحن نفضل.. أو نقترح أن تخصص للفرق مسؤوليات محددة. هنالك إتجاهان رئيسيان، مضيق باي طاق - قصر شيرين هذا الطريق والاتجاه الثاني طريق گيلان، والطريق الثاني سيدي هو إسلام آباد - گيلان - مفرق - سيد أحمد وهذا يؤدي أيضاً الى الموضع. هذا في جزء من قاطع قصر شيرين.. إذن هذان الطريقان في مداخلهما المنطقة جبلية، يفضل مسكها بالمشاة: بشكل عام قام الفيلق بذلك.. لكننا نفضل أن يكون هناك مقر بمستوى فرقة مشاة مسؤولة عن كل إتجاه من هذه الاتجاهات ويوضع خلفها الجهد المدرع، ما هو حجمه؟ الحجم محدد هنا

[illegible]

[illegible] فوج (داخل) [illegible]
[illegible] الرئيسية الامامية ، ويكون [illegible]
[illegible] الخلف [illegible] القيام [illegible]
[illegible] من الضروري [illegible]
[illegible] واضحة وان [illegible]
[illegible] الاصلية . الشيء الآخر أن [illegible]
[illegible] الواضح موجودة ، واذا تأذن سيادتك
نحن نطرح ذلك ، نحن نشعر ...

قائد الفيلق الثاني: سنناقش الآن واحدة واحدة .

مدير التخطيط: ان هناك تخصيص من القطعات في قاطع سومار أكثر مما مخصص له ، وان هناك تخصيص للقطعات في قاطع بدرة أكثر من التخصيص الذي نحن نتصوره ، وان هناك تخصيص للقطعات بشكل عام متداخل للقاطعين . سربيل زهاب وكيلان . هذا الاطار العام وتفاصيله موجودة اذا كان هذا مقبولاً .

قائد الفيلق الثاني: أنا أتصور كل هذا الكلام الذي قلته أنت ليس فيه ما يناقض الشيء الذي أنا قلته .

مدير التخطيط: لا سيدي .

قائد الفيلق الثاني: فرقة المشاة الثامنة كلها مسؤولة عن طريق باي طاق - سربيل زهاب ، فرقة المشاة الثانية مسؤولة عن طريق كيلان - قصر شيرين ، والمشاة وضعناه لتمسك الموضع الدفاعي ، والدرع في الخلف . والحدود .. حدود المسؤولية توضح ..... هذه أمور فنية تفصيلية ، الحدود ... الفاصلة والمقرات ، هذه كلها النقاط التي قلتها أنت أنا لم أقل عكسها .

مدير التخطيط: [illegible]

قائد الفيلق الثاني: [illegible] قاطع سومار [illegible] وقاطع [illegible] أيضاً [illegible] قاطع [illegible] يطالبني قائد الفرقة بأن [illegible] كتيبة [illegible] وكتيبة [illegible] [illegible] آخر، [illegible] من قائد الفرقة [illegible] الثانية عشر [illegible] محمد إسماعيل وبقي يطالبني بإعادته إليه) اللواء الأول ولواء المشاة لا يكفيان للسيطرة على حوض سومار ويحتاج إلى قطعات إضافية حتى يمكن السيطرة على حوض سومار.

مدير التخطيط: سيدي، من الضروري أن نميز أين هي العقد الأساسية؟

قائد الفيلق الثاني: العقد الاساسية هما الراقمان عقدة أساسية..

مدير التخطيط: هذه عقد أساسية واحدة.

قائد الفيلق الثاني: الطريق الذي يأتي منه التهديد المدفعي المعادي، ومعنى هذا عليه قطعات معادية.

مدير التخطيط: هي منطقة تحت خان.

السيد الرئيس القائد: أبا زياد (الاستاذ طارق عزيز) باللغة الفارسية قل لهم (للإيرانيين) إذا كنتم قد حطمتم نصف القوة العراقية في هذه، لابد أن يضاف إلى ما حطمتموه في بياناتكم السابقة التي سمعها الشعب الإيراني، فيكون الجيش العراقي قد خسر وفق بياناتكم كل معركة، أو لنقل ثلاثة أرباع قوته، فعلى الشعوب الإيرانية أن تطالبكم بالنصر الذي توعدون به الشعوب الإيرانية.. مستقبلاً، على أرض لم يبقى فيها جيش.

السيد نائب رئيس الوزراء: هذا أعطاها بشكل إجمالي، هذا يعني بكل بساطة أن كلامه واضح.

السيد الرئيس القائد: بكل بساطة.

السيد نائب رئيس الوزراء: إن سؤال تلك القوات الجوية والبرية قد دمرت ونصف القوات الجوية العراقية قد قضي عليها، هذا كله، والحرب الحقيقية لم تبدأ بعد. (حسب إدعائهم).

السيد الرئيس القائد: طيب.

السيد وزير الدفاع: إذن ماذا ينتظرون؟ ليبدؤا.

السيد الرئيس القائد: (يجرّون صلوات) - يُراد لهذه الفترة الـ...

- الحديث أدناه جرى خلال المكالمة أعلاه. -

قائد الفيلق الثاني: ... ومضيق حرّان؟ .....

كاحتياط للقاطع كله، يعني ماذا وضعت فيها؟

× × × × ×

سري للغاية

رقم الشريط ٤

تاريخ التسجيل ٦ تشرين الأول ١٩٨٠

الحاضرون

١. السيد الرئيس القائد العام للقوات المسلحة المهيب الركن صدام حسين
٢. السيد طارق عزيز نائب رئيس الوزراء
٣. السيد الفريق الأول الطيار الركن عدنان خير الله نائب القائد العام / وزير الدفاع.
٤. السيد الفريق الأول الركن عبد الجبار خليل شنشل رئيس أركان الجيش.
٥. الفريق الركن عبد الجبار عبد الرحيم الأسدي معاون رئيس أركان الجيش للعمليات.
٦. الفريق الركن عبد الله عبد اللطيف الحديثي قائد الفيلق الثاني.
٧. العميد الركن شاكر وجر شياع مدير التخطيط.
٨. العميد الركن محمد رضا عبد الواحد قائد الفرقة المدرعة السادسة.
٩. العقيد الركن ميسر إبراهيم حمادي الجبوري مدير الحركات العسكرية.
١٠. العقيد الركن محمد صالح يونس أمين سر في ديوان وزارة الدفاع.

(١٦٦ - ٢٣٠)

سري للغاية

سري للغاية

المتحدث	المضمون
مدير التخطيط	عقدة نفط شاه .. هي عقدة سومار والتي أقصدها المفرق زائداً الرواقم.
السيد وزير الدفاع	الرواقم المطلة على گيلان أم على سومار ؟
مدير التخطيط	لا سيدي - الرواقم المطلة على سومار .. هناك عقدة على نفط شاه.
السيد وزير الدفاع	المطلة على سومار ؟
مدير التخطيط	نعم سيدي .. توجد عقدة على نفط شاه .. إذن عقدة الرواقم وسومار، والعقدة الأخيرة التي قرب مندلي حيث المنطقة التي تدعى "گسگه".
قائد الفيلق الثاني	وعقدة نيازك بأتجاه هذه التي قلت لك عنها.
مدير التخطيط	هي في منطقة تخت خان. وتخت خان بها علاقة مع .. المنطقة التي وقفنا بها إذا تذكّرتها.
قائد الفيلق الثاني	توزّع لها واجبات.
مدير التخطيط	نعم سيدي ؟
قائد الفيلق الثاني	توزع لها واجبات.
مدير التخطيط	هناك فرق سيدي - إما أن نتواجد في كل بقعة بنفس القوة، وإما أن نتواجد في بقع معينة رئيسية ونحتفظ بأحتياط هناك.
قائد الفيلق الثاني	كم يكفيها من القطعات برأيك ؟

(١٦٧ - ٢٣٠)

سري للغاية

قائد الفيلق الثاني	هو الذي خصص له اللواء ، يقول ان التهديد المعادي على هذا القاطع .
قائد الفرقة المدرعة ٦	سيدي لدي اقتراح بالنسبة الى منطقة أزكلة ، كان التهديد المعادي لنا من ذلك الاتجاه .
قائد الفيلق الثاني	موجودة ، في قاطع فرقة المشاة الثامنة وفي صلاح بار .
قائد الفرقة المدرعة ٦	تحتاج هذه المنطقة الى درع هناك .
قائد الفيلق الثاني	درع ؟ لا أخصص منه ، لا أريد أن أوزعه ، وردنا تحديد من دائرة العمليات حول الاحتفاظ بالدروع .
السيد رئيس أركان الجيش	يعني أن يجري الاقتصاد باستخدام الدروع .
قائد الفيلق الثاني	خصص عنصر درع الى قاطع فرقة المشاة الثامنة وهو جحفل معركة سيدي ، جحفل معركة متوازن .
السيد رئيس أركان الجيش	حافظ على كتلة الدروع .. لا أعرف ماذا يريد أن يحسبه ؟
قائد الفيلق الثاني	من أين يأتي التهديد المدرع ؟
السيد رئيس أركان الجيش	ليس القصد هو نقل المحاور .
قائد الفيلق الثاني	من أين يأتي التهديد المدرع ؟
قائد الفرقة المدرعة ٦	يأتي من منطقة قواقله .
قائد الفيلق الثاني	لا يوجد طريق من هناك .

سري للغاية

قائد الفرقة المدرعة ٦ — لا سيدي فالطريق يتفرع من قول قلة عدة فروع أحدها يؤدي الى أزكلة والآخر على سربيل زهاب وآخر وسطي.

قائد الفيلق الثاني — من أين يأتي الطريق؟ من العمق الايراني يأتي؟

قائد الفرقة المدرعة ٦ — لا سيدي، موجود حتى ...

قائد الفيلق الثاني — ليس موجوداً هذا الطريق حتى على الخريطة، ولم تتقدم دبابة أو ناقلة أو عجلة عليه.

قائد الفرقة المدرعة ٦ — لا سيدي هو باتجاه معسكر كرده نون.

قائد الفيلق الثاني — لم يأتي. قد يتحركون على سربيل زهاب ومنها إلى كردة. أنظر الخريطة.

قائد الفرقة المدرعة ٦ — في خريطة فقط ١/٤ عقدة ولا يظهر فيها شيء.

قائد الفيلق الثاني — أين يؤدي؟ أين يؤدي عندما يأتي الطريق من العمق الأيراني؟

قائد الفرقة المدرعة ٦ — إنه طريق عريض.

قائد الفيلق الثاني — هناك عدة طرق غير مؤشرة على الخريطة وفي هذه الحالة.

قائد الفرقة المدرعة ٦ — على أزكلة من هنا، أين أزكلة؟ - هذه أزكلة.

قائد الفيلق الثاني — لا.. بالعمق الايراني، من أين يأتي؟

قائد الفرقة المدرعة ٦ — بالعمق الأيراني إلى قول قله سيدي.

قائد الفيلق الثاني — أشّرها لي على الخريطة وأين مساراتها؟

(١٧١ — ٢٣٠)

سري للغاية

قائد الفرقة المدرعة ٦	هذه هي .
قائد الفيلق الثاني	أين يذهب ؟ إتجه الى العمق العراقي ؟ أين يؤدي ؟ لا يوجد هكذا تهديد مدرع أبداً .
قائد الفرقة المدرعة ٦	الا ان الطريق موجود سيدي .
قائد الفيلق الثاني	لا تهديد عليه ، كان هذا قبل تقدم لواء المشاة الثالث في أول يوم للمعركة لو كان هناك تهديد لحصل .
قائد الفرقة المدرعة ٦	لا حاليا لا يستطيعون سيدي . أقصد على المستقبل سيدي . من هذا الطريق تتفرع ثلاثة طرق سيدي .
قائد الفيلق الثاني	كيف يتقدم عليه المدرع ، إنه طريق نسيمي جبلي وعر . سيدي لدي معلومات عنه ، حتى المفارز الخاصة تتقدم عليه راجلاً .
قائد الفرقة المدرعة ٦	إنه طريق تسير عليه الدبابات سيدي .
قائد الفيلق الثاني	هذا الكلام لم أسمعه سابقاً .. هل أنت جديد علي ؟ ألم تكن عندي قائد فرقة ؟ أنا أقول لك عليه ، عندما أعددت هذه الخطة لم تقل لي عليه .
قائد الفرقة المدرعة ٦	لا أدري أنك تقوم باعداد خطة .
السيد وزير الدفاع	إن كان لديكم شك حوله قولو لنا لكي نقوم ... باستطلاعات جوّاً ، لكي نقطع الشك .
قائد الفيلق الثاني	سيدي إن المنطقة هي وعرة جداً ومزعجة ، وفيها مناطق جبلية ، قائد الفرقة المدرعة ٦ الآن يقول لنا الدبابات لا يمكن أن تعمل في منطقة سربيل زهاب ، هذا هو

سري للغاية

قائد الفرقة المدرعة ٦ أمامكم مرات عديدة قال إنها لا تصلح لعمل الدبابات، أليس كذلك ؟

قائد الفرقة المدرعة: سيدي أنا تنقلت عليه، إنه طريق جيد وموصوف إلى كردنون ويستمر الطريق سيدي، إذا ترغب سيادتك أن تستفسر عنه.

قائد الفيلق الثاني: بسيطة نستفسر عنه، من لديه معلومات عنه ؟ إنك لم تعطينا معلومات عنه. إن التهديد يأتي إلينا من داخل إيران، من أين يأتي الدرع ؟ يأتي على الطريق ثم على المنطقة.

مدير الاستخبارات العسكرية العام: لدينا تصوير جوي للمنطقة تظهر فيها مدافع ولا ندري كيف أوصلوها. هناك مرتسم لنيسم، إذا كانت خالية لا يوجد فيها أحد بالمدفعية ممكن، لكننا الآن نشغلها عندها أتصور ..... ويتكدس الرتل ....

السيد وزير الدفاع: طيب، فقط نريد أن نطمئن بعدم وجود مصدر تهديد محتمل، يمكن أن يثبتها العميد الركن شاكر ويتأكد منها للمرة الثانية رغم أننا طلبنا عليها استطلاعاً جوياً قبل العملية.

مدير التخطيط: نعم سيدي.. إلى الشمال الغربي من المضيق.. من عوارض المضيق سيدي كما تتذكر سيادتك.

السيد وزير الدفاع: سبق أن كلفنا القوة الجوية لكي يستطلع الطريق الذي يؤدي إلى قرب ميدان ويعبر من يمين جبل زمناكو.

مدير التخطيط: هذا الطريق يحتاج أيضاً إلى استطلاع جوي، ولهذا سيدي إن الترتيب الدفاعي من حيث المبدأ لا يختلف مع السيد قائد الفيلق الثاني، لكننا نشعر أنه..

(١٧٣ - ٢٣)

سري للغاية

حجم القطعات أكثر ويمكن الاقتصاد به .

السيد وزير الدفاع: هو السيد قائد الفيلق يقول إنكم لم تكلفونا بذلك .

قائد الفيلق الثاني: تم تحديدنا من قبلكم بـ ٣ - ٤ سلاسل جبلية بأن لا نخليها من القطعات ، من زين القوس - كمكو - كولينا - كوجر - دانه خوشك وسربيل زهاب .. الآن لا يمكن أن أحرك قوة منها ، إنها أربعة مواضع متعاقبة ، أليس كذلك ؟ ألم تقولو يجب البقاء في كمكو ؟ - كذلك البقاء في كولينا وفي دانة خوش ؟ - إذن كيف ؟

مدير التخطيط: نعم سيدي ، ومثبتة لدي إلى حد الفوج ، مثبتة لدينا ولكن معروضة للمناقشة ولم تأخذ صيغتها النهائية .

قائد الفيلق الثاني: إذن لماذا أرسلتم التوجيهات ؟ كان يمكن أن تضعو الخطة .

مدير التخطيط: لا عفواً سيدي ، ليس التوجيهات لم تأخذ صيغتها النهائية سيدي وإنما الشيء الذي قدرناه .

قائد الفيلق الثاني: أنا وضعت الخطة على التوجيه .

السيد وزير الدفاع: أتستطيع أن تعطينا قطعات ؟

قائد الفيلق الثاني: نعم أستطيع أن أعطيكم .

السيد وزير الدفاع: نعم أحسنت .

معاون رئيس أركان الجيش للعمليات: لا يستطيع أن يعطي دروعاً .

قائد الفيلق الثاني: لا بالعكس استطيع ان اعطيكم دروعاً ولكن لا استطيع ان اعطيكم من المشاة.

مدير التخطيط: ما هو حجم المشاة الذي يمكن ان يعطينا؟

قائد الفيلق الثاني: أعطيكم الفرقة المدرعة ١٢ كلها. الم تكن محسوبة عليّ فرقة؟ ولواءاً من الفرقة المدرعة السادسة، سيكون مجموع ما اعطيه لكم فرقة زائداً لواءاً مدرعاً، أليس كذلك؟

مدير التخطيط: أتأذن لي سيدي؟ لديّ ملحوظة..

قائد الفيلق الثاني: انها محسوبة عليّ.

مدير التخطيط: تعبأ القطعات استناداً الى حجم التهديد المتوقع،.. وقد تُزج الفرقة المدرعة ١٢ في بقعة معينة، هي ليس في قصور من اشخاص معينين، وأكيد أن تسليحها يلائم مكانها الحالي.

السيد الرئيس القائد: هناك ثلاثة نقاط إضافية.. أولاً.. الحريص هذا بما لا يقبل الشك يتآمر على بلده (يقصد حافظ اسد). وفي الوقت الذي كان صدام حسين يلتقي به في دمشق وهو يذكر الحديث الذي دار بينه وبين صدام حسين في القصر الجمهوري، يومها اقترح عليه.. ان الفرق التي قاتلت جيش الشاه اكتسبت معركة طويلة في اراضي مماثلة.. لأراضي الجولان لابدّ من ارسالها الى الجبهة واعتماد النفس الطويل وافتراض ان المعركة تدوم لمدة.. (١٢) شهر من أجل ان تقضم أرض الجولان بالفرق العراقية بقعة بعد بقعة إلى ان تطلّ على بحيرة طبرية، وأن يجري تنسيق الاسلحة معاً، وأن يجري تنسيق المواقف للحصول على الاسلحة اللازمة

الاضافية لهذا الموضوع. ثم ان الجيش العراقي كان في سورية فمن الذي استغنى عنه بوقف اطلاق النار وضيع عليه فرصته. ثم متى استدعى الجيش العراقي للقتال؟ على خط المواجهة مع العدو؟ وقيل ان [illegible] ؟ اما ان [illegible] ثم علينا ان ندرك عندما لا توفر فرصة للجيش في ان يأخذ مكانه الصحيح على خط المواجهة مع الكيان الصهيوني فتبقى الارض المغتصبة من الاجنبي حتى لو لم يكن صهيوني من الوطن العربي مطلوب استرجاعها) وفي كل الاحوال فان رفع معنوية الجندي العربي في العراق او في الاقطار العربية الاخرى من خلال معركة الجيش العراقي هي المقدمة التي لابد منها في ظروف الانكسارات النفسية لكي يكون الجندي العربي في كل مكان في موضع نفسي وعملي قادراً على مواجهة العدو (القوة الصهيونية) في مكان آخر.

السيد رئيس أركان الجيش: هل ستلتقي مع قادة الفرق بعد المناقشة هذه؟

قائد الفيلق الثاني: لا، سأكتفي فقط على موضوع حوض سربيل زهاب.

السيد رئيس أركان الجيش: يعني ليست على هذه الاعمال هذه؟

قائد الفيلق الثاني: لا، ليس حولها، لكن اذا ترغبون بالامكان ذلك او استطيع ان اعطيكم سيدي اذا اردتم قطعات. كما قلت لكم اذا احتليت موضعاً دفاعياً في الامام متيناً ورصيناً من الحدود الى الموضع الدفاعي ولا احتفظ بقطعات يعني من الممكن توفير لكم قطعات، اما اذا ترغبون بان نتمسك بالعوارض التي ذكرتموها لي وفيها التوجيه في ان ابقى امسكها وبنفس الوقت احتل موضعاً دفاعياً في الامام فالصورة هنا تختلف.

سري للغاية

السيد رئيس أركان الجيش: هذه فيها توجيه. هل إطلعت على هذه الورقة؟

قائد الفيلق الثاني: لا سيدي أستطيع أن أستدعي بقية قادة الفرق وأعقد مؤتمراً معهم صباح الغد، الآن بإمكاني الاتصال هاتفياً لكي يرسلوا لي طائرة أو أرسل له طائرة.

السيد رئيس أركان الجيش: أنا تصورت أنك ستعقد المؤتمر خلال هذه الأمور.

قائد الفيلق الثاني: لا المؤتمر هو حول حوض سربيل زهاب.

السيد الرئيس القائد: حبذا لو ينشر هذا المقال نفسه أيضاً في المجلات الصديقة حتى لو رفعت منه بعض الأمور التي تسهل لهم النشر.

السيد نائب رئيس الوزراء: نرسل نسخة منه إلى مجلة الوطن لكي يبنوا عليه موضوعاً ونزودهم بتفاصيل. عملياً

" يغادر السيد نائب رئيس الوزراء الاجتماع).

السيد رئيس أركان الجيش: خطة الفيلق إطلعت عليها. الموضع الدفاعي بالمشاة وتعزز المشاة بعناصر درع تعمل على المحاور ... على مناطق المحاور، إلا أن الأصل في مسك الموضع هو المشاة، وهذا الذي صار، يعني هذه هي الفكرة التي بنيت عليها العملية كلها، وبدليل أنك أعطيت ليس لمضيق حجين وإنما أعطيت عناصر درع، بينما الموضع الدفاعي يعتمد على فرقة المشاة الرابعة.. ثم إن الطريق العام خصصته إلى فرقة المشاة الثامنة، وخصصت عناصر درع للممر وسد الطريق. نفس الشيء تقريباً في منطقة سومار. أيضاً هناك توجد عناصر المشاة على العوارض الأمامية مع قليل من عناصر درع مع المشاة ونفس الفكرة تقريباً، وكذلك نفس الفكرة تقريباً في منطقة .....

قائد الفيلق الثاني: في منطقة مهران.

(١٧٧ — ٢٠٠)

سري للغاية

السيد رئيس أركان الجيش: في منطقة بدرة، ربما نخصص عنصر درع أكثر، وهذا شيء معقول لأن القاطع بعيد.

قائد الفيلق الثاني: لأن القاطع معزول.

السيد رئيس أركان الجيش: والمنطقة فيها جانب تعبوي، لأن هذه المناطق فيها جوانب تعبوية وجوانب في مستوى العمليات. الناحية التعبوية التي أردت أن أؤكد عليها وهي حالة ضرورية...

السيد الرئيس القائد (تعليقاً على شاعرة تلقي قصيدة في التلفزيون): هذه جيدة، كذلك هي شاعرة.

السيد رئيس أركان الجيش: حالة ضرورية في مرحلة الدفاع أو في مرحلة الهجمات المقابلة. التوزيع الذي صار، فمن الضروري أن تبينوا ما هي قوة الاحتياط الموجود كمشاة .....

قائد الفيلق الثاني: الفرقة هي ليست عاملة.

السيد رئيس أركان الجيش: أنا اطلعت على توزيع القطعات إلى مستوى اللواء نازل، وأنه أمر طبيعي أن الفرق هذه تمسك هذه المناطق. نرسل لكم الواجبات في هذه الخطة إلى حد مستوى اللواء، هل حددت لهم مناطق معينة؟

قائد الفيلق الثاني: هل أن زين القوس أقل من فوج؟ وسيسر أقل من فوج؟ قولوا له أن يمسك موضع دفاعي بهذا في كمكو أقل من فوج؟ يمكن أن نناقش ذلك. هذا الموجود ويمكن مناقشته. سأضع سرية في زين القوس وأضع سرية في عارضة سيسر وأضع فوجاً في بمو، وأحرر لكم باقي القطعات.

السيد رئيس أركان الجيش: على كلٍّ إذا صار عندك هكذا حسابات فريق ركن عبدالله هو

مفيد جداً بحيث عندما نحتاج نقول لك نريد منك أن تحرر لنا لواء مشاة، العوارض الخلفية التي تعتقد أنها مستورة بالدفاعات الأمامية، يمكن أن تقلص من هذه القطعات مع القيام ببعض التغيرات خلال فترات قصيرة وتحرر لنا لواءاً.

قائد الفيلق الثاني: لواء؟

معاون رئيس أركان الجيش للعمليات: لوائين

قائد الفيلق الثاني: حسب الخطة سوف أحرر لكم لواءاً.

مدير التخطيط: لوائين.

قائد الفيلق الثاني: لا عميد ركن شاكر، يمكن أن نحرر لواءاً مدرعاً أو لواء مشاة.

معاون رئيس أركان الجيش للعمليات: على كل، نرى أن تكون من فرقة المشاة الرابعة.

قائد الفيلق الثاني: لا ضير، ولكن ليس لواء المشاة الخامس.

السيد وزير الدفاع: أبا هدى (فريق ركن عبد الله الحديثي قائد الفيلق الثاني)، هذه المنطقة كما تعرف ليس فيها بئر نفطي ولا تطل على بحر، وفي تقديري أن العدو لديه قضية مؤجلة، لكن الشيء الذي من المحتمل أن يناور فيه هو أن يكسب به شيئاً ما على صعيد شعبهم وعلى الصعيد الدولي، هي موضوع دزفول والأحواز والمنطقة الجنوبية، علماً أن خط مواصلاتنا قد طال وأصبح بين ٨٠ - ٩٠ كم، ولديهم جهداً من الطائرات السمتية كبيراً.. وعليه فإننا نحتاج إلى أن المناطق التي يحتمل أن يكون فيها إنزال ويقطعو خط مواصلاتنا يفترض أن يكون

لدينا فيها تواجد بشري لكي يتصدى للطائرات السمتية.. المعادية ويدمرها، كما يتطلب أن يكون لهذا التواجد قطعات لديهم تطعيم معركة، كالفرقة الرابعة أو لواء المشاة الخامس على وجه التحديد، حيث أنه لواء جبلي مقاتل من الطراز الأول، وعند تطعيم معركة، فإذا خصص لواء المشاة الخامس ولواء مدرع معه يمكن أن تزيل قلقنا بما يتعلق بالفرقة المدرعة العاشرة.

قائد الفيلق الثاني: سأحرر لكم لواءاً مدرعاً ولواءاً مشاة سيدي، هذا اليوم حال عودتي إلى الفيلق إذا رغبتم أحرك لكم لواءاً... مدرعاً ولواءاً مشاة

السيد وزير الدفاع: ماذا يقول السيد رئيس أركان الجيش؟

السيد رئيس أركان الجيش: يقول قائد الفيلق الثاني الأخلاء.....

قائد الفيلق الثاني: لا، هذه العوارض أمسكها كما قلت.. فوج في كمكو وفوج في بمو وفوج في سيسر، وفوج في كولينا. وأعطنا مشاة. أنا قلت لكم لو احتل موضعاً دفاعياً للإمام بشكل متماسك، والمناطق الخلفية اعتبرها لا تهديد فيها.. يبقى تسلل العدو، هذا التسلل يتعذر منعه.

السيد رئيس أركان الجيش: لا، التسلل يتعذر منعه.

قائد الفيلق الثاني: لا يمكن منعه، عبارة عن عصاة متسللين، لم يتمكن الجيش العراقي كله من منع التسلل في شمال العراق، أما أن قوة تهاجم على عارضة أو على موضع فهذا أمر آخر.

السيد وزير الدفاع: إذا نعززك بـ (٥٠٠٠) مقاتل جيش شعبي يمكن أن تضعهم في أماكن معينة كالقرى والقصبات والجيش يبقى بالمراقبة.

قائد الفيلق الثاني: القرى والقصبات وردنا بها توجيه سيدي، هي غير مقصودة حتى هذا لم نضع أحداً، لا في قصر شيرين ولا في . . .

السيد رئيس القسائد: لا في مهران، ولا في سومار، لا زالت سومار في أيدينا يُراد أن نحشد فيها. أليس كذلك؟ معنوياً لا يأتي العدو ويتواجد فيها بعدد ٥ أشخاص أنا هنا.

قائد الفيلق الثاني: سوف يحضر في مقري غداً قادة الجيش الشعبي في المنطقة وسأنسق معهم وأبين لهم ما أحتاجه هنا من مقاتلين وهذا فيه توجيه وصلني هذا اليوم، أما العوارض الخلفية فأني أريد سيدي جواباً عليها والاستفسار هو.. هل أمسكها بشكل ربايا، كل ربيئة بقوة سرية كوجود لمنع التسلل المعادي من جهة اليمين أو من جهة اليسار؟ عندها أستطيع أن أوفر لكم حالياً عندما أذهب إلى الفيلق وأحرك لكم مباشرة فوج مشاة، وأحرر لكم من الفرقة المدرعة السادسة لواءاً مدرعاً أو من الفرقة المدرعة ١٢ لواءاً مدرعاً.

السيد رئيس أركان الجيش: لا علاقة لك بالفرقة المدرعة ١٢، هذه إتركها.

قائد الفيلق الثاني: الفرقة المدرعة ١٢، فقط في مهران يوجد لواء.

السيد رئيس أركان الجيش: لواء مدرع من الفرقة المدرعة ١٢ يمكن أن يتحرر، ومن الضروري أن يكون في مكان كواجب أولي له.

قائد الفيلق الثاني: بواجب أخير، نضعه في الأخير للفيلق.

السيد رئيس أركان الجيش: الواجب الأولي هو احتياط للفيلق.

قائد الفيلق الثاني: أضعه في الأخير بالفيلق.

السيد رئيس أركان الجيش: وكواجب أولي هو احتياط للفيلق.

قائد الفيلق الثاني: نضعه بيد قائد الفيلق.

السيد رئيس أركان الجيش: وكواجب ثانوي أن يكون احتياطاً للمقر العام.

قائد الفيلق الثاني: ولكن يحتاج إلى فترة أسبوع لغرض إعادة التنظيم.

السيد رئيس أركان الجيش: الاتجاه الرئيسي في ذلك والتوجه هو بالنسبة إلى فعّالية.. العدو على ذلك الاتجاه، ولهذا اضطررنا أن نحرر من عندكم. ويمكن أن يبقى في قاطعكم فترة قصيرة.

قائد الفيلق الثاني: نحتاج إلى أربعة أيام لكي نستطيع إكمال نواقص اللواء المدرع ٣٠ حيث حصلت فيه بعض النواقص في الأشخاص نتيجة.. القصف الشديد للعدو. سوف أسحبه إلى منطقة خانقين ونكمل نواقصه وسأخبركم عند إكمالها وتهيئة اللواء للاستخدام، لكن نحتاج إلى مساعدة في تعويض خسائره.

السيد رئيس أركان الجيش: عندما تظهر الحاجة إلى استخدام لواء مدرع في قاطع الفيلق معنى هذا أن اتجاه تعرض العدو الرئيسي أو اتجاهات التعرض الرئيسية ستكون في قاطع الفيلق، إلا أن الظاهر أن الاتجاه الرئيسي للعدو سيكون في مكان آخر وكان لديه تحركات محدودة، ولذلك ضع في ذهنك احتمال أن نسحب منك لواءاً مدرعاً.

قائد الفيلق الثاني: طيب سيدي.

السيد رئيس أركان الجيش: ولهذا فإن هذا اللواء في رأيي أن تكون ناقلاته جاهزة وتأخذ من موجود ناقلات الدبابات له.

قائد الفيلق الثاني: أما اللواء المدرع ٣٠؟

سري للغاية

السيد رئيس أركان الجيش	يعني ليس (يبدأ بتهيئة الناقلات) عندما يكون هناك تعرض في مكان معين
السيد الرئيس القائد	اللواء المدرع ٣٠ هو لواء آلي ؟
قائد الفيلق الثاني	لا إنه مدرع سيدي. لا سيدي لواء المشاة الآلي ٢٥ هو مشاة آلي... سأحرر لواءاً مدرعاً ولواء مشاة آلي.
السيد الرئيس القائد	هو الذي تعرض إلى مشاكل ؟
قائد الفيلق الثاني	هو اللواء المدرع ٣٠.
السيد الرئيس القائد	هو نفسه ؟
قائد الفيلق الثاني	نعم سيدي. خسائر ١٠ دبابات (سنعوض قسماً من دباباته) لكن فقط نريد أن نسحبه إلى الخلف إلى منطقة خانقين لكي يأخذوا قسطاً من الراحة لأنهم من الناحية النفسية كان القصف المعادي عليهم مستمراً لمدة ١٢ يوم. لغرض أن نكمل تجهيزاتهم ويعيدوا تنظيمهم ويديموا دباباتهم وناقلاتهم) ومتى تطلبوهم سوف نحركهم.
السيد رئيس أركان الجيش	ضع في فكرك محور سومار وما بعده بقليل (تصور أن الطرق غير جيدة) ولكن مع هذا فإن أكثر المفاجآت تأتي من هذا الاتجاه.
قائد الفيلق الثاني	ألم تسمع الآن عميد ركن شاكر يقول أنه فضح لواءاً وجعل معركة ؟
معاون رئيس أركان الجيش للعمليات	ألم يكن هذا اللواء عبر خانقين ؟

قائد الفيلق الثاني	أسحب هذا اللواء خلف خانقين وهو الأحسن، وقد [illegible] وأنه وضعته في منطقة قصر شيرين قبل هذا حتى في قراتو لن أضعه .
السيد رئيس أركان الجيش	والنقطة الأخرى التي أريدها وتضعها في فكرك هو أن تبقى الوحدات تحافظ على وحدة التشكيل و ....
قائد الفيلق الثاني	هذا أكيد سيدي ، لكن هذا إلى أن ....
السيد رئيس أركان الجيش	- ووحدة الفرق ، يعني إلى فوج مثلاً في فرقة المشاة الرابعة .
قائد الفيلق الثاني	لا سيدي . الآن الأمور مرتبكة كما هو الحال الذي شاهدته .. إلى حد الآن لا زالت ، لكني عندما أحتل منطقة سربيل زهاب وأعيد تنظيم فرقة المشاة الثامنة كاملة وتستقر الفرقة هنا بشكل كامل ، عندها تكون لدي حرية في التبديل .
السيد رئيس أركان الجيش	نحن الآن نتكلم عن إعادة التنظيم ، هي عملية إعادة التنظيم ، فعندما تنتهي منها ، فلا بد أن نرى الألوية في فرقها الأساسية والأفواج في ألويتها (حسب نظام معركتها) .. أي أننا لا نرى فوجاً من لواء المشاة ١٨ في سومار مع لواء مدرع من الفرقة المدرعة ١٢ مثلاً .. لأنها في هذه مشاكل كثيرة) وطبعاً يجب أن تهتم بقضايا تحكيم المواضع سواء مواضع الأشخاص أو مواضع الأسلحة تجاه تأثيرات القصف المدفعي المعادي وغارات القوة الجوية ، ثم بعدها حافظوا على دروعنا لأن الطائرات السمتية المعادية تهاجم دروعنا وتدمرها (كالعقرب تلدغ وتهرب) . وإذا ما دمرت دروعنا فليس لدينا غيرها ، ولهذا يجب أن تحافظوا على الدروع .

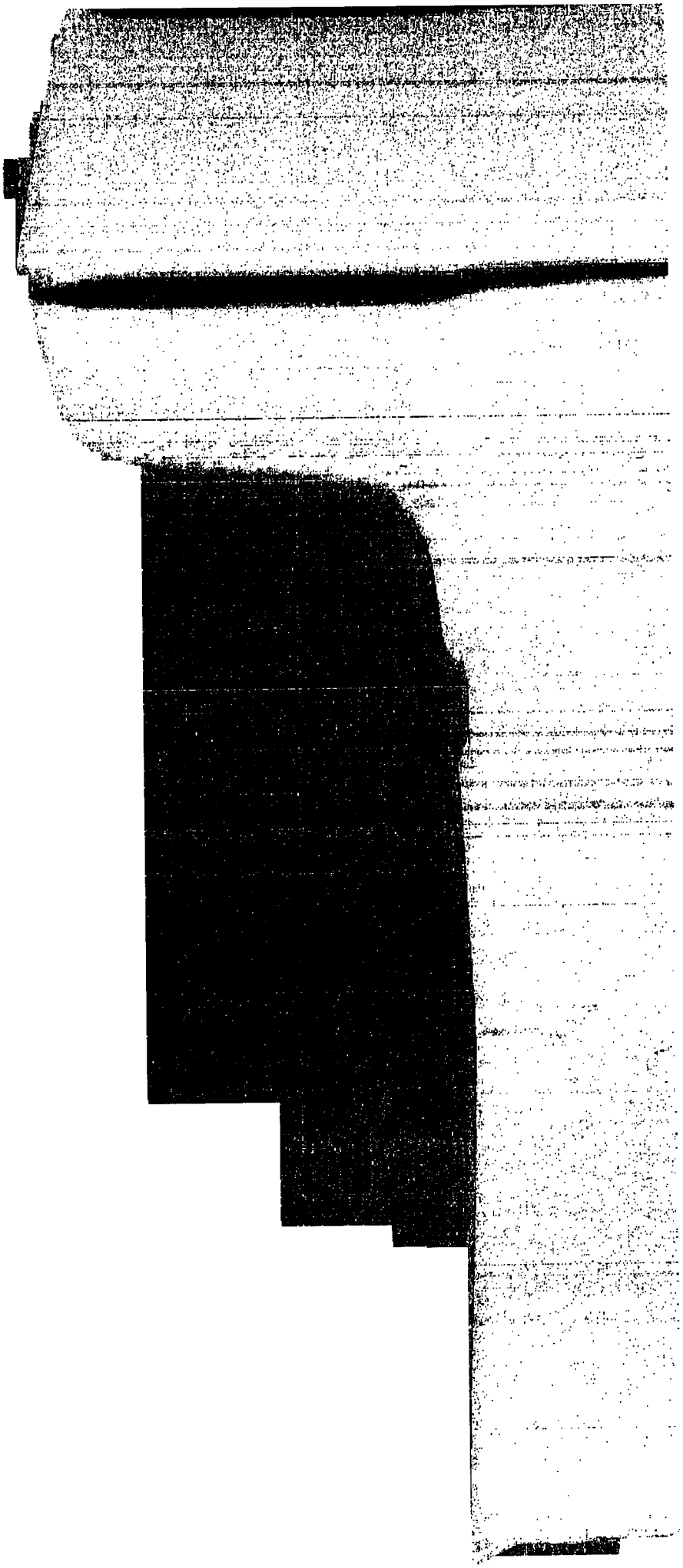

عرض الشريط ٢ في ٦ تشرين الاول ١٩٨٠
على السادة اللجنة العليا بتاريخ ١٠/١٢/١٩٩٢

الفريق الركن
قدوري جابر محمود الدوري
رئيس اللجنة الاولى

عرض الشريط ٣ في ٦ تشرين الاول ١٩٨٠ على السادة اللجنة العليا
بتاريخ ٢٠/١٢/١٩٩٢

الفريق الركن
قدوري جابر محمود الدوري
رئيس اللجنة الاولى

عرض الشريط ٤ في ٦ تشرين الاول ١٩٨٠ على السادة اللجنة
الاشراف العليا بتاريخ ٢٤/١٢/١٩٩٢

ف م م
قدوري جابر محمود الدوري
رئيس اللجنة الاولى

سري للغاية

الرتبة	الاسم الكامل	المنصب	التوقيع
[illegible]	[illegible] جابر محمود [illegible]	رئيس اللجنة	
[illegible]	حازم صالح داود [illegible]	عضو	
[illegible]	[illegible]	عضو	
[illegible]	كامل [illegible]	عضو	
[illegible]	صالح خضر الحاج أحمد	عضو	اعيد بموجب كتاب ج أ خ [illegible] في ٢٧ شباط ١٩٩٢
اللواء الركن	طه عباس أحمد الأصبحي	عضو	تم تفريغه بموجب كتاب سكرتير [illegible] في ٢٦ [illegible] ١٩٩٢ [illegible] عضو قيادة فرع بغداد العسكري
العميد المهندس المتقاعد	محمد حميد محمد عطية القباني	عضو	اعيد بموجب كتاب ج أ خ [illegible] في ٢٧ شباط ١٩٩٢
النقيب	خالد جمال توفيق الناصري	ممثل مديرية الأمن العسكري	اعيد بموجب كتاب مكتب امانة السر ق ع ق م (٢٠١١) في ١٠ تموز ١٩٩٢

سري للغاية

[illegible]

[illegible] الشهيد [illegible] آخر ، فالشهيد هو [illegible]
والجريح هو النقيب محمد ..

قائد الفيلق الثاني: [illegible] جريح ، هذا كل ما حدث عليه ، ولديه (٦) [illegible] أفواج ، ويقول أن موقفي ضعيف ، علماً لم يهجم عليه العدو .

السيد وزير الدفاع: هذه حرب ، إذا لم تتخذ التدابير فإنه يدفع الدم . يعني هي ليست فقط للقضايا النظرية .

قائد الفيلق الثاني: حول الأفواج الآلية ، لواء مشاة آلي لا يطلب منه أن يترجل ويمسك الأرض .

السيد الرئيس القائد: يبدو أنهم حتى التحكيم لم يقم هؤلاء به ، حتى التحكيم لا يعرفو كيف يحكمو مواضعهم .

السيد وزير الدفاع: سيدي موضعهم هادئ (لا يوجد تعرض معادي أرضي) وأنهم لم يتوقعو أن يأتيهم التأثير من الجو ، وعندما حدث هذا من الجو بدؤ يستغيثون .

قائد الفيلق الثاني: لقد ذهبت ومعي السيد رئيس أركان الجيش لغرض الوصول إلى الفرقة ثم عدنا لأن هناك قصف مدفعي كثيف ، حيث تم حجز الطريق أليس كذلك سيدي ؟ .... حجزو الطريق بالقصف المدفعي ، وأحرقو كل سيارة تتنقل عليه في تلك النقطة سيدي من الطريق ، ولم يسمحو لنا بالمرور حيث ذكرو لنا أن سيارتكم ستحرق بالقصف المدفعي واقتنعت السيد رئيس أركان الجيش بالعودة ، أليس كذلك سيدي ؟ وقد ذكرت في الوصايا بعدم إستخدام الدور السكنية في المدن والقصبات كمقرات ، وكان مقر الفرقة في مدرسة أو في مستوصف وتتوفر فيه جميع القضايا الإدارية .

باتجاههم وهذا - ضحك - كان لا يدري متى تطق...
وترى الناس مسرعة بالهروب) ولكن عندما تطق يعودوا
علي لأنه ضحك - كان عمري حوالي ١٣ - ١٤ سنة
هذه في إحدى المرات كسرت سنك.

السيد وزير الدفاع: نعم، ضربتني البشتاوه بالطارق كادت أن تسمل عيني.

السيد الرئيس القائد: لقد وضعتها أنت هكذا ولم تضعها على صدرك.

السيد وزير الدفاع: لا سيدي) أنا رميت بها بعد أن صوبت بشكل طبيعي،
ولم تنطلق، وحركتها هكذا.

السيد الرئيس القائد: لا ليس لم تنفجر (تطق) كنت تنظر إليها والفتيل البارودي
تقلص طوله وشعرت أنها تأخرت ومع ما نظرت إليها
هكذا طقت.

السيد وزير الدفاع: طقت علي وكسرت سني وضربتني.

السيد رئيس أركان الجيش: إن تخطيط الفريق الركن عبدالله الحديثي قائد الفيلق الثاني يتفق مع
الفكرة التي طرحت يوم أمس.

السيد الرئيس القائد: تقريباً لا يوجد تعارض.

السيد رئيس أركان الجيش: إن النقطة التي أثارها العميد الركن شاكر وجبر مدير التخطيط
.. أنه أعطى قواطع للفرق.

مدير التخطيط: لكنه أشعر الفرقة بأنها هي المسؤولة عن حماية المحور.

السيد الرئيس القائد: هذا ضروري أيضاً لأسباب نفسية) إذا تتذكرون في
الرسول محمد (ص) كان يعطي قواطع للقبائل وترفع راياتها.

معاون رئيس أركان الجيش للعمليات	استخدمنا هذه مع الفرسان سيدي في الشمال.
السيد الرئيس القائد	وترفع راياتهم لأن في هذه اعتبارات معينة، حيث... تسعى الفرقة الفلانية لكي تنجز عملاً ما بوحداتها الأصلية ويسعى التشكيل الفلاني ويشعر أنه بوحدته الأصلية سينجز عملاً ما. وهذا ما قام به (ستالين) في الحرب العالمية الثانية عندما جعل اللينينية على جهة وبدأ يخاطبهم مدينة مدينة على أساس قومي أيضاً.
السيد رئيس أركان الجيش	هذه أيضاً تشبه معركة القادسية في ثلاثة أيام في أول يومين.
السيد الرئيس القائد	وبمعركة القادسية كذلك.
السيد رئيس أركان الجيش	قاتلوا كمسلمين وتقريباً لم تحسم المعركة، ولكن في آخر يوم منها جمع رؤسائهم...
السيد الرئيس القائد	وبدأ ينخاهم واحداً واحداً.
السيد رئيس أركان الجيش	قال لهم (اليوم) غداً تقاتلون على أحسابكم وأنسابكم ثم قسموا على أساس القبائل وقاتلوا.
السيد وزير الدفاع	أبو خليل (الجندي) ظهر أمام المصورين.
السيد الرئيس القائد	أبو خليل؟
السيد وزير الدفاع	نعم سيدي. حمل الدراجة الهوائية على رأسه.. ويركض بها. — ضحك —
السيد الرئيس القائد (يقرأ)	إن قوّادا عراقيين قلة من القوات الخاصة تابعوا

(٢١٦ — ٢٣٠)

عمليات الحفر والتحصينات حالما توقف الرمي على امتداد
الممر المائي واستكملت القوات العراقية لحزم شهر (المحمرة)
ولكن آخرون كانوا منشغلين جدا بمهمة الاشراف
على تفريغ المئات من حاويات البضائع وعربات النقل،
ويضيف أن الجنود العراقيين تناولوا وجبة الطعام
قبل أن يقيموا مكان النوم، إن المنتصرين دائما يفتحون
ملفات الحرب، والجيش العراقي ليس مستثنى من ذلك.
إن الجنود يسرقون كيفما اتفق البضائع الايرانية المستوردة
من جميع الدول الغربية تقريبا وبضمنها الولايات المتحدة
الامريكية. إن أحد الجنود العراقيين حمل دراجة هوائية
على رأسه، وآخر استولى على صندوق ممتلئ ....
بالكاميرات، وفي أقل من ساعة كانت شاحنات
التموين العراقية تندفع إلى حزم شهر (المحمرة) تنقل
الجزء الأعظم من البضائع .. أتدري من الأمور التي
.. من الدروس المستنبطة من دروس المسلمين كانت
قد وردت في فكري مع أني ليس ضد فكرة، أن
الوحدات التي تحتل المدينة تأخذ كل بضائعها، لكن
لابد لهم أن يحتلوها، ثم يأخذون بعد ذلك. نحن
ليس ضد هذا، لكن قد يحدث كما حدث للمسلمين.
في معركة (أحد) عندما شغل المسلمون بالغنائم،
إن هؤلاء أعمامهم هكذا، وكل واحد واصله
— ضحك —، قالوا طالما الرسول محمد (ص) موجود
هنا، وقال لهم ابقوا في هذا المكان، وعندما شاهدوا
أعدائهم قد تركوا ما لديهم من مواد، تركوا مكانهم في
الجبل ونزلوا بخيالته عليهم وعمل بهم تلك العملية.

السيد رئيس أركان الجيش

معركة (خواتيه) التي كانت معركة فاصلة بين الفرنسيين
والعرب، الذين نزلوا من الأندلس انتصروا واندحرت
قوات (شارلمان)، إلا أنه كانت هناك أثقالا —
وبضائع ودروع، تركوا العمل وذهبوا إلى هذه
الغنائم، ثم عاد العدو عليهم وانتصروا على العرب.

(٢١٧ — ٢٣٠)

السيد الرئيس القائد: هذه كل واحد يعود إلى أصله.

السيد وزير الدفاع: جماعة (علي الدسام) وآخرون من الفرسان سيدي.. في شمال العراق.. كان المخربون يدفعون بعض البقر والأغنام بشكل متقصد إلى جهة معينة...

السيد الرئيس القائد: يريدون أن يذبحوهم عليها، كان المخربون يقتلون منهم (٥ - ٦) أشخاص على غطاء (أحمر الشفاه).

السيد وزير الدفاع: إلى جهة معينة وينصبون لهم كميناً بالقرب منها، يذهب الفرسان العرب إليها لأخذها وعندها تفتح النار عليهم ببنادق البرنو ويتساقطوا.

السيد الرئيس القائد: سنرى إن شاء، نأخذ المحمرة، ثم نحصي بيوت العرب.. ونسحبهم، ثم نهدف هذه الدور التي فتحوا النار عليها بالرشاشات كما موضح في الصورة، هذه الدور المشيدة بالطين، ونسكنهم في القصور التابعة للفرس، ثم نأخذ بعضاً من أهالي مدينة الثورة (مدينة صدام).. ونخصص لهم من هذه القصور الجيدة ونقول لهم.. اسكنوا هنا وسوف لن يتركوها عند ذلك حتى لو قتلوا. يتمسك بها. سنفعل هذا في حالة احتلالها

السيد وزير الدفاع: نعم، بالسلامة إن شاء الله.
قل لي هل يجري التجسير ببطء؟

السيد رئيس أركان الجيش: خصصنا لهم أطواف جي إس بي وخصصنا جسراً لهم وجمع القوة عنده، وستتحرك الآن إليه.

السيد وزير الدفاع: تملأ مدينة المحمرة بمقاتلي الجيش الشعبي والجيش يندفع كله عبر الجسر، ومن هناك يجري الأطباق على العدو

(٢١٨ - ٢٣٠)

وكتائب المدفعية تأخذ مواضعها على طول ضفة شط العرب وتفتح النار (نارها) بكل شدة .

السيد رئيس أركان الجيش: في هذا اليوم ينتهي الفريق الركن عبد الله الحديثي قائد الفيلق، وغداً يحضر إلى هنا عن بعض الأمور عدا الأشياء التي كلفناه بها الآن .

السيد الرئيس القائد: هذا تصريح بني صدر .

السيد وزير الدفاع: هذا مؤشر، أنا أتوقع خلال خمسة أيام من الآن يرفعون .

السيد الرئيس القائد: مؤشر واضح لمدة أسبوع سوف يظهر للعالم كلها الوضع السياسي الجديد والعسكري، بشرط أن لا نعطيهم .. كسرة في مكان ما .

السيد رئيس أركان الجيش: إن شاء الله .

السيد وزير الدفاع: سيدي إذا أسرعنا في نقل اللوائين غداً، ونصدر لهم الأمر الآن في الليل إلى الفرقة المدرعة ٦ وفرقة المشاة ٤ (لواء من كل منهما)، لواءان واللواء المدرع ابن الوليد موجود هناك، واللواء المدرع ١٠ موجود .. في الكوت . وصرح بني صدر سيدي هذا التصريح لبني صدر الأول له علاقة بهذه، بني صدر قال سيزج .. العراقيون فرقة مدرعة أخرى في قاطع دزفول) .. وهذه تهيئة نفسية ما معناها إذا كانت لكم نوايا لعبور النهر يا جماعة الطرف الآخر من أصحاب العمائم، فإنكم سوف تدمرون، ثم أعقبه بهذا التصريح، معناها أن ...

السيد الرئيس القائد: قبل هذا أعلن بتصريح له قال إن العراقيين خلال أسبوعين ستظهر نتيجة المعركة لصالحنا ما لم تساعدهم

قوى أخرى . هذا أيضاً اطلعت عليه ، لكن هذا التصريح هو أحدث تصريح له الآن .

السيد وزير الخارجية: هذا لكن البارحة سيدي له تصريح بأن فرقة مدرعة عراقية تندفع باتجاه دزفول . والتصريح الذي أشرت إليه . قبله هذا التصريح النهائي هذه عملية تكبير الموجة والتحول من الهجوم المقابل الذي أشرت إليه سيادتك الذي سيطالب به وأين هو ؟ بدأ يكسرها على شكل لقم باتجاه الإقرار بالأمر الواقع .. فاللواءان هذان اللذان سوف يتحركان زائداً اللواء المدرع العاشر زائداً اللواء المدرع بن الوليد ، إذا ... شعروا أو نوهنا عنهما أو عبرنا معلومات عنهما بطريقة أو بأخرى ، أو أكد لك هذه ستعجل بشكل سريع جداً في عملية انهيارهم .

مدير المركات العسكرية: الخفاجية لها أسبقية لا تعلوها أسبقية .

السيد الرئيس القائد: أنا بودي ...

مدير المركات العسكرية: يعني الآن بقيت (٤ - ٥) أيام فيها (٤٠) دبابة صارت فيها .

السيد الرئيس القائد: أنا بودي .. لاحظت ؟

مدير المركات العسكرية: المعلومات تقول (٤٠) دبابة تتواجد فيها . في الخفاجية .

مدير التخطيط: وسوف تتزايد .

السيد الرئيس القائد: هذه التي قلناها يوم أمس كانت (٧) دبابات وبدأت تتزايد .

مدير التخطيط: نحن وجهناهم ، لكن الآن يراد أن نتصل بهم هاتفياً ،

سري للغاية

وبأسرع ما يمكن.

مدير المخابرات العسكرية: لأنه هناك احتمالاً كما قال السيد الرئيس القائد غداً صباحاً بل أبو وقف إطلاق النار ونحن هذا المحور قد طهرناه.

السيد الرئيس القائد: لا تتركوا أي جيب للمقاومة وراءكم يا إخوان.

مدير المخابرات العسكرية: سيدي هذا المحور كله يسقط من الشيب إلى أماكن تواجد قطعاتنا.

السيد وزير الدفاع: نحن كل يوم نتحدث بهذا الحديث هنا، إذن صدّرو أمر أخي بحركة التشكيلات هذه.

السيد رئيس أركان الجيش: إن الأمر صادر وقلنا له.. خلال هذه الفترة تكمل الواجبات غداً صباحاً، وهو مسيحضر هنا ونقول له أن يعطي أسبقية لهذا.

مدير التخطيط: هي الواجبات ١، ٢، ٣، ٤ وسيأتي غداً قائد الفيلق ونقول له هذه الاسبقيات.

السيد الرئيس القائد: على أي حال أنا بودّي أن تنسوا تصريح بني صدر وتضعوا أمام أعينكم عدوّكم، ويبقى في فكركم أيضاً الترتيب الذي أردتم القيام به حسب مناقشة يوم أمس الذي ستكونون احتياطاً للفيالق وهو بدوره احتياط للمقر العام يستخدم على أي من الاتجاهين أو على الاتجاهين معاً، أو حسب إتجاه تعرّض العدو.

السيد رئيس أركان الجيش: سيدي بالنسبة إلى الفيلق الثاني أيضاً تقريباً.

(٢٢ — ٢٣٠)

سري للغاية

السيد الرئيس القائد: بالنسبة الى الفيلق الثاني أعطي الموقف الذي سيحرر لكم لوائين، وهذان اللواءان كيف تستخدموهما ترغبون في حركتهما الى الفيلق الثالث أو تحركوا جزءاً منهما، هذا شيء أنتم تعرفوا كيف تتصرفون بها. كذلك تدرسون الحالة مع الفيلق الثالث التي تخصه حتى دائماً لا تؤخذ قبل التخطيط دائماً يكون تخطيطنا جاهزاً لكي نكون متهيئين لكافة الاحتمالات ومهما تكن.

السيد وزير الدفاع: أين مكان اللواء المدرع ١٠ الآن؟

السيد رئيس أركان الجيش: اللواء المدرع العاشر الآن في الكوت.

السيد وزير الدفاع: ماذا يفعل بالكوت، هل أن معركته في الكوت؟

السيد رئيس أركان الجيش: هو إختياط.

السيد وزير الدفاع: نعم، لا بأس، الآن عندكم هذين اللوائين، وهذا اللواء المدرع العاشر واللواء المدرع بن الوليد مشدرمين وهذا لا يجوز، مضى علينا خمسة أيام ونحن نتحدث بهذا الحديث - استأذنك سيدي (للسيد الرئيس القائد)

السيد الرئيس القائد: لا.. لا.. هذه واجباتك استمر.

السيد وزير الدفاع: لا يجوز، ماذا يعني لواء في الكوت موجود وتوجد (٧) دبابات للعدو وأصبحت (٤٠) دبابة، اذا لم يعمل قائد الفيلق وليس لديه القرار نعزله على جهة ويبقى هكذا ونحن نصدر الأوامر. هذه عملية مركزية لا يجوز هذا.

السيد الرئيس القائد: مع ذلك لقد منحنا العدو فرصة في قضية قد حتى تتقدم على (٧) دبابات. هي الـ (٧) دبابات غلطة ليس لها

مبرر، ولكن دائماً عندما نهمل ونتساهل بشيء ونتركه
خلفنا من الممكن أن يتوسع. لقد منحنا العدو فرصة
جيدة مبرر.. بأن الطريق يبقى مستمراً بشكل مستقيم
طريق على جناحنا الأيمن، على جناحنا الشرقي الطريق
الذي على نهر الكارون، لم نكن غافلون عنه من حيث
التخطيط، ولكن في غمرة العمل لم نتذكره. وأنا كما أتذكر
كان ضمن تحسبكم عندما دفعتم اللواء المدرع السادس عشر
كما أظن.

مدير التخطيط: نعم عندما دفعنا اللواء المدرع السادس.

السيد الرئيس القائد: اللواء المدرع السادس أو اللواء المدرع السادس والعشرون، أنا
أتذكره اللواء المدرع السادس، أهو اللواء المدرع السادس أم
اللواء المدرع السادس والعشرون؟ إلى الشمال من القاطع
وتم تخصيص جحفل معركة من هذا اللواء ليكون مسؤولاً
عن حماية الطريق والسيطرة عليه بالنار ويسند جناح
اللواء على نهر الكارون ويستمر اللواء، هذه لم ننفذها
وبقينا لم ننفذها، ودخلنا بهذه الحالة ولم نفرز أي
قوة لكي تقطع لنا هذا الطريق بالنار، وبنفس الوقت
تكون هذه القوة كمراقبة ورصد لتحركات العدو وتنقلاته
على هذا الطريق، ولهذا فقد استفاد العدو منه،
وأصبحت قوته من (٧) دبابات إلى (٤٠) دبابة، وقد لا
يكون هذا العدد فقط هو الحقيقي وربما يزيد عليه.

السيد وزير الدفاع: هي الدبابات الـ(٤٠) من أين تأتي؟ وعلى أي طريق؟

مدير الحركات العسكرية: سيدي لقد تجمعت - هذا تقرير مدير الحدود

أمين سر الديوان: أحد العربستانيين من العرب.. أنا التقيت بالعربستانيين.

السيد وزير الدفاع: يمكن أن نحلل ذلك.. هناك النهر قرب سوسنكرد، جاء

سري للغاية

	وعبر عليه ورفع الجسر، طيب هذه الدبابات من أين جاءت؟ من جنوب النهر أم شماله؟ أم من شمال النهر فهذا النهر يطوق هذه الكثبان الرملية ولا جسر عليه.
السيد رئيس القائد	أبا علي.. دائماً تذكر قطعاتنا في الموقف.. وتركنا دبابات صالحة للعدو، هي هذه الدبابات الصالحة للعدو هذه الدبابات أين ذهبت طوائفها؟ لقد تشتتت لأنهم شاهدوا قطعاتنا قد تركتهم وتقدمت، عاد كل فرد إلى دبابته وتجمعوا على بعضهم.. فيجوز هذا الشخص العربستاني يعتبر ناقلات الأشخاص المدرعة دبابة والعجلة دبابة والدبابة دبابة في حساباته.
السيد رئيس أركان الجيش	لقد دخلت دبابات العدو إلى المنطقة .....
السيد وزير الدفاع	أبا مثنى (السيد رئيس أركان الجيش) إذا لم يقوموا بأجراء عليها فهل نبقى ننظر إليهم فقط؟
السيد رئيس أركان الجيش	لا ليس نبقى هكذا.
السيد وزير الدفاع	ضابط، قائد حديث، وعانى ما عاناه، وتحرك بشكل مخطوء، طيب، ما هو واجب قائد الفيلق؟ وقلنا له. طيب لماذا أعادوا الطائرات السمتية مي ٢٥ التي أرسلناها إليهم لمعاونتهم؟
السيد رئيس أركان الجيش	لا أدري.
السيد وزير الدفاع	عميد ركن شاكر؟ الآن تتصلوا بمديرية طيران الجيش لكي يهيئوا ١٠ طائرات مي ٢٥، واتصل هاتفياً برئيس أركان الفيلق لكي يسهل مهمة الوصول لهذه الطائرات إلى الفيلق، واتصلوا هاتفياً باللواء الطيار الركن محمد حسام الجبوري قائد القوة الجوية

(٢٢٤ - ٢٣٠)

سري للغاية

سري للغاية

	لكي يخصص غداً سرباً كاملاً لكي يدمّر الدبابات الموجودة في سوسنكرد.
مدير المركبات العسكرية	هذا يوم سيدي اتجهت طائرات مي ٥٥ ونفذت الواجب وحصلوا على المعلومات. الآن يتواجدون في (العطابة) وهي قرب العمارة، يعني أن قسماً من قوة العدو خرجت من سوسنكرد.
السيد وزير الدفاع	إذن ليغلقوا المحور.
مدير المركبات العسكرية	طلبنا تكرار الضربة مرة ثانية، لكن هناك جحفل معركة وقد اتصلنا برئيس الأركان للفيلق حوله.
السيد وزير الدفاع	لماذا لا يتحرك جحفل المعركة إلى الأمام؟ لماذا ثابت في مكانه؟
مدير المركبات العسكرية	قال إنه متوقف أمام الشيب ٤-٥ كم.
السيد وزير الدفاع	لماذا لا يتحرك إلى الأمام؟ حصّل لي رئيس أركان الفيلق على الهاتف.
مدير التخطيط	إن قائد الفيلق الثالث موجود في مقره.
السيد الرئيس القائد	تكلّم مع قائد الفيلق نفسه أفضل. قد يجوز عنده تقدير معيّن.
أمين سر في الديوان	لا علاقة بين الـ (٧) دبابات - إنها جنوب النهر - هذه القوة من معسكر الحميدية الأصلي.
السيد الرئيس القائد	وتخلّصها قطعاتنا.

(٢٢٥ - ٢٢٠)

سري للغاية

سري للغاية

معاون رئيس أركان الجيش للعمليات	هذه القوة موجودة في البداية .
[illegible]	سيدي هذا جحفل المعركة المعادي الذي كان يتحرك في هذه المنطقة) وعندما شاهد قوتنا تحركت هنا وكانت بحجم لواءان وهما لواء المشاة الآلي الثامن ولواء المشاة الآلي الخامس والعشرون) ووجد هذا الجحفل المعادي نفسه محصورا وبدأ بعملية تقدم بطيئة جدا .
السيد الرئيس القائد	يريد أن ينسحب من المنطقة .
السيد وزير الدفاع	كيف عبر هذا الجحفل ؟
السيد الرئيس القائد	الوحيد بينكم الذي أشار عندما غير قائد الفرقة .. المدرعة التاسعة إتجاه تقدمه هو العميد الركن شاكر وجر حيث قال .. لماذا غير إتجاهه ؟ وقلنا وكنت قد قلت إدرسوها) ونبهو القائد قد يكون لديه موقف يقتضي هذا التغيير .
معاون رئيس أركان الجيش للعمليات	المعلومات التي كانت موجودة .....
السيد الرئيس القائد	أن أمامه جحفل معركة معادي .
معاون رئيس أركان الجيش للعمليات	هناك يتواجد جحفل معركة معادي في الحميدية) وهناك مجموعة من الدروع على تلول الله أكبر) لذا صدر .. توجيه بالاتفاق مع قائد الفرقة المدرعة التاسعة أن لا يحصر قطعاته في هذا الجيب .. في هذا النهر ، وإنما يقوم بعملية عبور من منطقة - سدين -

(٢٢٦ - ٢٣٠)

سري للغاية

سري للغاية

فقالو لا توجد لدينا قوة هناك الى غاية البسيتين في هذه المنطقة لدينا جحفل معركة ويحيط بفتحة المضيق ، إذن العدو الآن في العطابية وعنده قوة ما ، وفي سوسكرد عنده قوة معينة .. أيضاً .

السيد رئيس أركان الجيش: وخلفها في الحميدية عنده قوة) عنده موضع [illegible]

مدير الحركات العسكرية: وفي الحميدية أيضاً) عملياً نستطيع أن نقول من الناحية ...

السيد الرئيس القائد: من الناحية العسكرية .

مدير الحركات العسكرية: نعم . إن هذا المحور هو مفصول عن الأحواز .. هذا المحور مفصول عن دزفول) وعندما يكون هناك تداخل قطعات من هنا إلى هنا وبحجم معين لا نقول دخل في أسوار ولكن ....

السيد الرئيس القائد: جيب .. دخل جيباً جدياً .

مدير الحركات العسكرية: وعليه فإن لهذا الأسبقية الأولى في تدمير هذه القوة إذا لم تدمر هنا اليوم فغداً .. وهي أسبقية أولى وإزالة هذه الشوكة « قوة العدو » الموجودة .. هنا لكي ندعم الاتصال بهذا الجناح .

مدير التخطيط: وبأسرع ما يمكن .

السيد وزير الدفاع: أنا لا أميل إلى هذا التحليل) إن لدي قناعة بأن هناك جسر بين معسكر الحميدية) وإن .. الأمداد والتعزيز الحقيقي هو شمال هذا الجسر ومن المحتمل أننا لا ندري به . وهي قوة ..

(٢٢٩ - ٢٣٠)

سري للغاية

سري للغاية

قادمة من هنا ...

[illegible]	من كوت الهواشم
السيد وزير الدفاع	قوة قادمة من هنا وليس متقدمة من الجنوب.
مدير الاستخبارات العسكرية العام	سيدي إن جسر سوسنكرد موجود وحسب الصورة التي عرضتها على سيادتك.
السيد وزير الدفاع	نعم موجود
مدير التخطيط	لقد تحاشى الجسر الموجود داخل المدينة لأن هناك موضع دفاعي.
السيد وزير الدفاع	وأين اختفت الـ(٤٠) دبابة، هم يقولون لنا (٣٠)م و(١٣) كم عمق، إذن لابد أن تكون قد جاءت من شمال النهر وعبرت الجسر من هناك من قرب مدينة الحميدية وسلكت هذا الطريق
مدير الخدمات العسكرية	من المحتمل سيدي، هذه كثبان رملية.
السيد وزير الدفاع	هذه كثبان رملية، وتخرّز فيها الدبابات. ألم تخرّز بعض الدبابات هنا؟ إذن كيف يأتي العدو بدباباته من هنا من تلول الله أكبر؟ إذن هذه القوة المعادية جاءت من الحميدية، وهناك جسر على النهر في الحميدية، وهو خط الأدامة الحقيقي، ولا يدري به قائد الفرقة المدرعة التاسعة، ولهذا تخطّاه، فكيف يكون الجسر وراءه يبقى؟ على أقل ... إذا حصل التماس مع العدو فإن الأدامة-

(٢٣٠ - ٢٣٠)

سري للغاية

السيد وزير الدفاع: نعم سيدي.

السيد الرئيس القائد: ماذا نفعل له إذن؟

السيد وزير الدفاع: لأنه فينا سيدي خارج اقتدارنا.

السيد الرئيس القائد: لكنني مسرور لهذا التصريح (تصريح بني صدر).

السيد وزير الدفاع: إنه تصريح رائع.

السيد الرئيس القائد: إنه تصريح يمد القوة لهم.

السيد وزير الدفاع: ويكون أروع منه إذا أسرعنا في نقل اللواءين زاذا إلى قاعدة الفرقة المدرعة العاشرة مع اللواء المدرع من الوليد كاملاً ونرفعه لنشكل قوة أمام دزفول للتعرض على العدو من الشمال ومن الجنوب ونحتوي قوات العدو.

السيد الرئيس القائد: نعم، إذا أعدنا تنظيم أمورنا وقمنا بالتعرض على العدو.. ودمرناه، مثلما دمرناه في الأماكن الأخرى، هذا الكلام (كلام وتصريح بني صدر) من جراء ضربات يوم أمس واليوم والقتال في المحمرة أيضاً.

مدير التخطيط: يعني القتال في المحمرة سيدي.

السيد الرئيس القائد: في المحمرة قتالاً ضارياً.

مدير العمليات العسكرية: في المحمرة سيدي يعطينا موقعهم بأنه التقدم فيها بالامتار سيدي.. قوات الحرس الجمهوري، بالامتار يعطينا التقدم.

السيد وزير الدفاع: عند شعور عقيد ركن ميسر بأنه المدفعية لم تستخدم الاستخدام الجيد وأنا جالس هنا لأن مدفعية ٨ عقدة مع ضابط

سري للغاية

راصد جيد وشجاع وكتيبة ترمي أعتقد أنها لن تدع حائطاً واقفاً في مدينة المحمرة في ٤ ساعات إذا ما رمت بشكل جيد إذا ما قسمت الى قواطع. كلها تكون هناك رشقة كتيبة في وقت واحد...

السيد الرئيس القائد: نحتاج إلى خط نار زاحف مع حركة القوات الخاصة لقواتنا.

السيد وزير الدفاع: إني لست مقتنعاً بهذا الكلام في الموقف بأن التقدم بالأمتار.

السيد الرئيس القائد: والتصحيح في رمي المدفعية ممكن لوجود قطعاتنا في الأمام.

مدير التخطيط: بالعين

السيد الرئيس القائد: بالعين المجردة يجري التصحيح. يكون باتصال بآمر البطرية.

مدير الحركات العسكرية: لقد احتلت قطعاتنا عمارة رئيسية في المحمرة كانت فيها مقاومة شديدة كما يقول ضابط الركن الثاني حركات مقر الفرقة الثالثة المدرعة حيث احتلتها عناصر من القوات الخاصة والمغاوير من قواتنا، وتم حرق خزانات وقود كانت موجودة في ميناء المحمرة.

السيد وزير الدفاع: نعم.

مدير الحركات العسكرية: ولهذا لم تتمكن قواتنا من التقدم لوجود حرارة من الحرائق.

السيد الرئيس القائد: نعم. حارة.

مدير الحركات العسكرية: إلى أن انتهى الحريق وبردت المنطقة ثم استأنفوا..

(٢١٣ - ٢٣٠)

سري للغاية

سري للغاية

الحركة

السيد الرئيس القائد: التحليل كان - نحن لماذا نقول نحتاج دائماً أن نقرأ من ما تكتبه الاذاعات الاجنبية - هذا التحليل صدر قبل (٣) أيام - قال: ومن الامور التي أثرت على القوات العراقية من التقدم في المحمرة هو نيران الحرائق التي كانت تلفح الوجوه وتمنع التقدم .. هذا التحليل كان قبل (٣) أيام.

السيد وزير الدفاع: كان الطيار جعفر كمر (رحمه الله) في طائرة الفريتر.. يضع براميل من النابالم ويقذفها، تسقط وفيها النيران من الأعلى.

السيد الرئيس القائد: ها!

السيد وزير الدفاع: نعم سيدي.

السيد الرئيس القائد: انها فظيعة، يشعلوها من أعلى؟

السيد وزير الدفاع: نعم سيدي، يشعلها من فوق ويقذفها.

السيد الرئيس القائد: هذه مثل حالة مرت بي، في احد المرات تشاجرت، وكنت أحمل بشتاوة (ما يشبه البندقية تصنع محليا ويوضع فيها بارود وبعض المواد الصلبة كالحصو الصغير والرصاص .. الخ وتشعل بفتيل بارود) .. هل تعرفوا ما هي البشتاوة؟ هذه البندقية البسيطة القديمة قبل ٣٠٠ سنه استخدمت.

السيد وزير الدفاع: كالبندقية تملأ بالبارود ومعها حصو ...

السيد الرئيس القائد: فعندما تشاجر أشعل فتيلها البارودي وأركض

(٢١٤ - ٢٣٠)

سري للغاية

قائد الفيلق الثاني: سيدي بالنسبة لفرقنا المدرعة فالدفاعات الجوية فيها جيدة لكن الدفاع الجوي في فرقة المشاة ضعيف.

السيد رئيس أركان الجيش: كتيبة الصواريخ مقاومة الطائرات الموجودة لدى الفرقة المدرعة ٦ وفيها أسلحة مقاومة الطائرات جيدة يمكن أن تغطي.. القاطع بين حجيتين إلى مجيد قادر أغا.

قائد الفيلق الثاني: هذه فقط في الارتفاعات العالية.

السيد رئيس أركان الجيش: توجد فيها مدافع مقاومة الطائرات وعندنا صواريخ أيضاً.

قائد الفيلق الثاني: لقد أغار العدو بطائراته على فرقة المشاة الرابعة وأثر عليهم وعندهم مدافع مقاومة الطائرات في أول يوم لأنهم لم يخرجوا كمائن لمقاومة الطائرات.

السيد رئيس أركان الجيش: لماذا أغاروا وأثروا عليهم لأنهم لا يتقنون استخدام السلاح. أخرجوا كمائن للأمام وأسقطوا طائرة.

قائد الفيلق الثاني: سيدي أصدرنا أوامر حول إخراج الكمائن وبالتفصيل وستصل هذه التفاصيل إلى كل فرقة.

السيد رئيس أركان الجيش: هذه نقطة. أما النقطة الثانية فهي صحيح أننا نكتب شيئاً جيداً حول هذا، ولكن من الأشياء المهمة التي تؤكد عليها ولا فائدة منها إذا لم نشاهدها بأعيننا موقعياً وإلا فلا تكون الإجراءات صحيحة كما نريدها.

قائد الفيلق الثاني: سيدي، إن ما نقوم به هو... نطلع موقعياً ثم ننبه مرة أخرى، عد الوصايا التي نصدرها، ثم ننبه شفوياً ونعزز هذا التنبيه شفوياً ونخبر قائد الفرقة وكذلك آمر اللواء، ولكن مع هذا يبقى الخلل موجوداً وهذه حقيقة لا ننكرها يعني مثلاً موضوع ضرورة إرتداء الخوذ الفولاذية أكدنا

أكثر من ٢٠ مرة ولا أحد يرتديها.

السيد رئيس أركان الجيش: لا بأس ولكننا نستمر ونبقى نؤكد عليها.

قائد الفيلق الثاني: نبقى نؤكد ولم نترك التأكيد، والآن بدأت أعاقب المقصرين في إرتداء التجهيزات والخوذ الفولاذية المقررة في الحرب.. وبلغتهم بأننا سنعاقب على هذه الامور.

معاون رئيس أركان الجيش للعمليات: لماذا تعاقبه؟

قائد الفيلق الثاني: لأنه لا يرتديها.

معاون رئيس أركان الجيش للعمليات: طيب عاقب آمره.

قائد الفيلق الثاني: هو معاقبة آمره طبيعيا وليس الجندي، لأن الآمر لا يرتدي هذه التجهيزات.

السيد رئيس أركان الجيش: إن متابعة تنفيذ الاوامر والوصايا ضرورية جدا.

قائد الفيلق الثاني: سيدي، أتصور إنك إطلعت على الكثير من القضايا التي لم نهملها، إلا أن الاستجابة لها ورد الفعل دائما سلبيا مع الأسف.

السيد رئيس أركان الجيش: مع هذا لابد من المحاولة.

قائد الفيلق الثاني: حسب أمركم سيدي.

السيد رئيس أركان الجيش: ثم بعد هذا هناك عجلات خفيفة (صغيرة في المناطق الخاصة بالقتال) نرى لا مبرر من وجودها وإنما

لابد من إعادتها إلى الخلف لتكون خارج مدى المدفعية وتأثيرها، كما أن هناك أيضاً تنقلات كثيرة على الطرق وباستمرار نرى أن يحد منها.

قائد الفيلق الثاني: سيدي عندما تستقر قطعاتنا سنضع عدداً من نقاط السيطرة على تنقلات العجلات، كنت أذهب إلى مدينة خانقين ولمدة (٥) أيام وكنت أنبه و.. أحاسب المسؤولين عن السيطرة على السير لأني لا أستطيع السير والحركة في مدينة خانقين من كثرة وجود العجلات فيها، علماً يتواجد فيها عناصر من الانضباط وأمر مركز استخبارات خانقين. استفسروا من العميد الركن عبد الجواد ذنون محمد مدير الاستخبارات العسكرية العام كم مرة اتصلت به هاتفياً، نريد منعهم ولا يمتنعون، بدؤا يتشاجرون كل من الضباط والجنود في دائرة البريد على تسجيل النداءات الهاتفية والعجلات مكدسة في الشوارع، ذهبت يوم أمس إلى الفرقة المدرعة ٦ إلى مجيد قادر آغا بصعوبة كنت أتحرك وبصعوبة كنت أجتاز خانقين من شدة الازدحام. طلبت من مدير حدود خانقين لتكثيف الانضباط وزيادة عددهم وأحجز العجلات، وعين رحبة لوقوف العجلات في خارج المدينة بشكل متفرق وخصص لها انضباط لكي يمكن إدخال كل عجلة في هذه الرحبة ويذهب المراتب لقضاء اشتغالهم في خانقين والعودة إليها بعد ذلك، إلا أن الآمرين والضباط لا يتعاونون في تنفيذ الأوامر.. وهذه حقيقة موجودة، وقد أتعبتني كثيراً، هل يجوز أن يقول الآمر للجندي أمام الجنود.. عاقبتك بثلاثة أيام قطع راتب وكذلك القائد، إني أراها غير مناسبة، قد لا يحترم الآمر والقائد ويقول مع نفسه كيف يحصل هذا ونحن في معركة؟

السيد وزير الدفاع: هذه يحدث من جرائها انكسار نفسي.

قائد الفيلق الثاني: ذهب إليهم أمر مركز استخبارات خانقين ومدير حدود خانقين وأمر الانضباط في الفرقة المدرعة ٦ والعميد الركن محمد رضا عبد الواحد عنده صورة عن هذا الوضع. هناك تسيب واهمال في السيطرة على العجلات).. توقفت هذا اليوم أثناء المجيء آل هنا في سيطرة.. انضباط بعقوبة التي على الطريق القديم، ومرت أمامي عجلة زيل، وقفت قرب الانضباط ثم تحركت ولم يعر لي أهمية ولا كأني قائد وعجلتي تحمل علماً، عددهم (٤) من عناصر الانضباط يقفون في السيطرة، ولم... يلتفت علي أحد منهم، عندها وقفت وناديت عليهم الأربعة وقلت لهم أين ذهبت هذه العجلة الزيل التي مرت أمامي؟ لماذا لم توقفوها؟ وما هو واجبكم هنا؟ قال أحدهم سيدي أنا لم أراها، فقلت له لم تراني لأن عجلتي صغيرة رينج روفر لكن العجلة التي أمامي كانت عجلة حمل نوع زيل وهي كبيرة فكيف؟.. مرت من بين اثنين منكم. طيب ألا يحتمل أنها تهرب جنوداً هاربين؟ أو قد تحمل عتاداً مسروقاً؟ لماذا لا توقفه؟.. بقي صامتاً ينظر إلي.

السيد رئيس أركان الجيش: نعم، أقول لك، قضية وأنك تقوم بنفسك تتابع هذه الأمور.....

قائد الفيلق الثاني: سيدي ليس هناك بديل.. رغم هذا..

السيد رئيس أركان الجيش: يمكنك إيجاد منظومة صغيرة مؤلفة من أربعة ضباط يقوموا بواجب ضباط سيطرة.

قائد الفيلق الثاني: سيدي لا يوجد لدينا لا أمر فصيل انضباط ولا أمر فصيل دفاع وواجبات وحتى في المقر لا يوجد لدي ضباط بدون عمل، لدي ضباط صف، عندي أمر سرية المقر فقط وأمر فصيل النقلية ليس جيداً (ما يحل رجل دجاجة). إن مشكلتي هي

سري للغاية

عدم وجود ضباط عذري ولهذا أتابع ذلك بنفسي.

السيد رئيس أركان الجيش: وضباط الركن؟

قائد الفيلق الثاني: ضباط الركن وهم معلمون في كلية الأركان كانوا سابقاً. وقد شاهدتهم وكلفت قسماً منهم بواجبات، ولا أتصورهم جيديين والعميد الركن محمد رضا عبد الواحد اطلع على قسم منهم، هذا اليوم من الساعة السابعة إلى الساعة الثالثة لم يؤشروا لي هذه الخريطة ولهذا مرادي بشكل دقيق وأنا أعرف أماكن الوحدات من مستوى فوج / كتيبة دبابات وانظر إليها وفيها أخطاء إلى الوقت الذي أشرت إليه عندها انتهوا من تأشيرها وهم أربعة مدرسين من كلية الأركان، واثنين من مركز الدروع، والعقيد الركن عدنان وحام والعميد الركن محمود وهيب. من الساعة ٧ صباحاً إلى الساعة ١٥٠٠ عصراً. ثم الجلب من رئيس أركان الفيلق حول إحضار ٣ من قادة الفرق بعد الساعة ١٩٠٠ حيث لا أدري متى أعود إلى مقر الفيلق من هنا حيث سأراهم بعد عودتهم مع الضباط الآخرين ومع هذا يقول لي اتصلت بهم وسيحضرون مع الضباط الأول. معنى هذا الآن أقوم بأعمال ضابط ركن؟ مثلاً أمر مدفعية الفيلق أحضر لي الأهداف، قلت له ما هذه الأهداف؟ إننا نريد أن نضع خطة نارية للحملة هذه عليك أن تؤشر لي مواضع كتائب فرقة المشاة ٤ والفرقة المدرعة ٦ وفرقة المشاة ٨ وأحضرها لي على الخريطة مؤشرة يحضر لي كتيبة مدفعية فرقة المشاة ٤ خلف الموضع.. في حجته بـ ١٥ كم أي يضع ٢ كم بأقصى مدى للإسناد كيف هذا وهو ضابط مدفعية؟ قلت له أمر مدفعية الفرقة.. كذا منه.. طيب ألا تدقق أنت؟ ماذا تسند إذا وضعت ١٥ كم خلف الموضع؟.. أنا الآن أعمل قائد فيلق أعمل ضابط مدفعية وأعمل طياراً وأقوم

وماذا قلت لك عند إيجازي لك) فقال .. قلت لي ارجع الي وقلت لها سوف انتظرك) قلت له .. لماذا لم تعود الي ؟ فقال - قلت لرئيس أركان الفيلق ورئيس الأركان لم يخبرني وذهب هذا الضابط إلى النوم . هذا معلم في كلية الأركان . قلت له كيف تدرس في كلية الأركان ؟ واقعنا هو في الأمور النظرية وليس هناك واقع عملي . هل أصرخ بهم أم أعاقبهم أم أعيدهم ؟ وهم ضباط ركن ؟ ضابط ركن لا يوصل وصايا حركات في الليل كيف ؟

السيد وزير الدفاع: هذه هي الدروس التي نتوقعها .

قائد الفيلق الثاني: هي كثيرة سيدي .

السيد رئيس أركان الجيش: لكن هؤلاء الضباط إذا لا يعرفو هذا يجب أن نعلمهم .

قائد الفيلق الثاني: سيدي هو الذي يعلم غيره ، هو معلم في كلية الأركان ، واجبات الأركان الصغرى لا يعرفها ، لا يعرف كيف يؤشر خريطة . أقول له ما هذه ؟ .. إن هذه في أول أسبوع في كلية الأركان يتعلموها . لذلك أنا رسبت من كل دورة ١١ - ١٢ ضابط ولم يقل لي أحد لماذا ؟ لا القيادة قالت لي لماذا تفعل هذا وكلهم بعثيون ، أليس هم ضباط بعثيون ؟ لا يستحقوا أن يكونوا ضباط ركن ، قلت لهم هذا ، ولكن إذا تساهلنا فإننا نصل إلى مثل هذه النتيجة حيث يكون معلما في كلية الأركان .

معاون رئيس أركان الجيش للعمليات: هل سيبقى اللواء المدرع ٣٧ في مكانه ؟

قائد الفيلق الثاني: عنده كتيبتان

سري للغاية

معاون رئيس أركان الجيش للعمليات: لا بأس ولكن ما هو واجبه الآن هنا ؟

قائد الفيلق الثاني: قلت له ويريد مني كتيبة دبابات أخرى، يقول لي أريد أن آتي إليك لأكون بالقرب منك، فقلت له.. ألا تعرف أين قطعات الجيش العراقي الآن ؟ يقول لي أعرف ولكن خصص لي كتيبة دبابات، طيب من.. أين ؟ وأنت قائد فرقة وواعياً، مع هذا يريد أن أخصص له كتيبة دبابات، قلت له سأتصل هاتفياً بزوجتي عسى أن لديها كتيبة دبابات إضافية.. إلى هذه الدرجة وصلت معهم.

السيد الرئيس القائد: أي قائد ؟

قائد الفيلق الثاني: العميد الركن حازم سليمان البرهاوي قائد فرقة المشاة ٢، والعميد الركن محمد اسماعيل له عنده (٦) أفواج ويريد المزيد ويقول.. إن موقفي ضعيف جداً، يبدو أن قلوبهم ليّنة، لا أحد يريد أن يقاتل.

السيد الرئيس القائد: لماذا ؟

السيد وزير الدفاع: سيدي - إنعدام الصورة العامة لديهم، لأنه يرى بقدر حجمه كقائد فرقة ويتصور إيران ينفخ فيها الشاه، ولو أنهم يكونون بصورة الموقف، والعميد الركن حازم سليمان هو من خلال تركيبته لبق (لبّاك).

قائد الفيلق الثاني: إنه يريدك مدفعية ويريد فوج آلي ويريدك كتيبة دبابات، أقول له ألا تعرف موقف الفيلق وأنك إستعدت أكثر من الجميع لأن الحوض صغير وعندك فرقة المشاة ٢ كاملة مع لواء مدرع، ومع هذا يتوسل لكي نعززه، ولو كان توجد في سوق الشورجة لاشتريت لك، فمن أين أعززك ؟

(١٩٢ - ٢٣٠)

سري للغاية

سري للغاية

توضع خلف المعارضة .

السيد رئيس أركان الجيش: فوج مشاة آلي ؟

قائد الفيلق الثاني: نعم ، كانت هناك سرايا مغاوير ، طلبتم سريتين منها من مجموع ثلاثة سرايا مغاوير وعندما خلت المعارضة مما دفعني أن أضع فوج المشاة الآلي هذا بعد أن ترجلوا من ناقلات الأشخاص المدرعة وهو فوج آلي من الفرقة المدرعة ١٢ ومع كل هذا مع الأسف غير مدربين .. ولا الفرقة المدرعة ١٢ مدربة ولا قائد الفرقة ، وهذا ما ظهر أمام السيد رئيس أركان الجيش والعميد الركن شاكر وجر مدير التخطيط عند زيارتهم للقاطع في نقط شاه ونقط خانه قالو ستأتي الينا هذه ٤ - ٥ دبابات ولم يتقدم أحد عليها ، أليس كذلك ؟ وبقي في نقط خانة أربعة أيام في مكانه إلى أن أرسلت له طائرتين وكانت للعدو ثلاثة دبابات أمامه دمرت الطائرات دبابتين والأخرى إنسحبت من أمامه إلى أن تحركو من نقط شاه ، أربعة أيام فيها لا يتقدمون .

السيد وزير الدفاع: ما هي ناقلاتهم ؟

قائد الفيلق الثاني: ناقلاتهم بي تي ٢ - ٦٠ .

السيد وزير الدفاع: من حقهم هذا ، هل يمكن لناقلة أشخاص مدرعة أن تواجه دبابة ؟ .

قائد الفيلق الثاني: سوف استخدمهم الآن كمشاة إعتيادي ، سنترك ناقلات الأشخاص المدرعة العائدة لهم في الخلف ونستخدمهم كمشاة إعتيادي .

السيد وزير الدفاع: ناقلة الأشخاص المدرعة فيها أسلحة خفيفة ، والتي مداها محدد ؛ (١٩٥ - ٢٣٠ م)

سري للغاية

فاذا فتحت عليها الدبابة النار سوف تدمّرها.

السيد الرئيس القائد: نعم، هي كالعجلة.

السيد وزير الدفاع: عبارة عن عجلة مع قليل من التدريع.

قائد الفيلق الثاني: إن المشكلة أنهم لا يعرفون كيف يقاتلون كمشاة وأنهم.. تعلّموا على هذه الناقلات.

السيد الرئيس القائد: السبب في هذا أن مناهج التدريب لم تدرّبهم وتعوّدهم على هذه الطريقة، عوّدهم على نقلهم بها، لا يسألون أنفسهم طيب نحن لو نريد دبابة لماذا وضعنا أشخاص في الناقلة؟ كم تستوعب ناقلة الأشخاص المدرعة من الأشخاص؟

قائد الفيلق الثاني: نعم حضيرة مشاة.

السيد الرئيس القائد: طيب إذن لماذا؟ نحن لو نريدهم أن يقاتلوا كدبابة، السائق والرامي فقط يكونون فيها فلماذا نضع ١٢ شخصاً فيها؟ يبدو أن التدريب فيه خلل، لم يدرّبوهم بالشكل المطلوب في التدريب.

قائد الفيلق الثاني: سيدي هذه الفرقة (المدرعة ١٢) لا زالت حديثة التشكيل لا زالت حديثة سيدي وغير مدرّبة، ولم تجهّز كاملاً.

السيد الرئيس القائد: كان يجب أن لا نجعلهم بهذه الحالة، كان يجب أن ندرّب هؤلاء كمشاة اعتيادي أفضل.

قائد الفيلق الثاني: الآن سيدي إذا انتهينا من المناقشة، عندي معك بعض القضايا حول الخطة، خطة بعد غد على سربيل زهاب.

السيد رئيس أركان الجيش	ليس لدي تعديل عليها.
قائد الفيلق الثاني	أنا قلت لك لواء وسأخصص جحفل معركة، ليس لغرض احتلال الموضع، وإنما لتطهير حوض سربيل زهاب.
السيد رئيس أركان الجيش	تطهير هذه العوارض؟
قائد الفيلق الثاني	تطهير الحوض سيدي، لا يوجد عدو الآن فيه.
السيد وزير الدفاع	تقدموا عليه من هنا، بالأمكان التقدم عليه.
قائد الفيلق الثاني	أريد تطهيره بعملية بمستوى لواء مشاة وجحفل معركة متوازن أخصصه معه لغرض إنهاء تطهيره مرة واحدة، لأن العدو عندما نتقدم عليه من جهة واحدة يظهر أن قوات العدو تتجمع على العارضة وعلى الأكتاف،.. ولذلك فأريد أن أشاغلهم كلهم بآن واحد، يعني كل الحوض على سعته، أبدأ بتطهيره بآن واحد.
السيد وزير الدفاع	أيمكن مشاغلتهم بقنابل القوة الجوية العنقودية قبل بدء العملية عليهم؟
السيد الرئيس القائد	نحن لدينا قنابل عنقودية؟ إذن نضربهم بها.
قائد الفيلق الثاني	العدو في العارضة التي على اليسار، هناك عوارض.
السيد الرئيس القائد	نعم، يمكن أن نضربهم بها.
السيد وزير الدفاع	نضربهم بـ ٤ - ٥ حاويات منها.
السيد الرئيس القائد	دعهم لكي يضربهم، لقد ضربونا بكل شيء، استخدموا.

(١٩٧ - ٢٣٠)

ضدنا القنابل الفسفورية واستخدموا النابالم.

قائد الفيلق الثاني: نقول لهم إضربوهم بـ(٨)، السيد وزير الدفاع قال إضربو بأي طاق والقوات المعادية التي إنسحبت أيضاً.

السيد وزير الدفاع: مدفع دي ٣٠، أليس يرمي انفلاقات جوية؟... وعليه إضربوهم بالمدافع هذه، وهذا هو.. الدواء لهم.

السيد رئيس أركان الجيش: كل شيء من الأسلحة عندنا، عندنا خيرة الأسلحة.. ⊗

قائد الفيلق الثاني: العقيد الركن محمد صالح يونس ليعتب علينا، ننتظر غداً عصراً بعد أن يحضر عندي وستكون الخطة هذا اليوم.. جاهزة ليلاً، لأننا سوف نتذاكر فيها، ورأيان أفضل من رأي واحد.

السيد وزير الدفاع: وماذا بشأن گيلان؟

قائد الفيلق الثاني: ما يخص گيلان نستطيع ذلك، أما إذا أردتم مسكها فالأمر صعب إلا بلواء مشاة، إلا أننا نستطيع تنفيذ غارات عليها.

السيد وزير الدفاع: ما هي المسافة إلى گيلان؟

قائد الفيلق الثاني: كمدينة حوالي ١٠ كم.

السيد رئيس أركان الجيش: ١٠ كم.

قائد الفيلق الثاني: ننفذ عليها غارات في كل أسبوع غارة، ندمرهم، وذلك بتأمين الحماية لهذه الغارة مع قواعد أمينة.

(١٩٨ — ٢٣٠)

سري للغاية

السيد وزير الدفاع: هي قصبة أم مدينة ؟

قائد الفيلق الثاني: أتصور أنها ناحية ، مؤشرة على الخريطة الخاصة بالنواحي . أين هي ؟

قائد الفرقة المدرعة: موجودة لدى ضابط استخبارات مديرية حدود جانفيه.

قائد الفيلق الثاني: أحضرها ، سنطلع عليها غداً .
عميدكم شاكر ؟ إذا كان لديك شيئاً غداً سيأتي الفريق الركن عبد الجبار الأسدي .

مدير التخطيط: ألا تعطينا نسخة من الخطة ؟

قائد الفيلق الثاني: لا ، لن أعطيكم نسخة منها الآن ، سنكتب لكم نسخة منها ونرسلها إليكم للمناقشة ، والآن طرأ تغيير عليها حيث حُرّر لواء مدرع ولواء مشاة وتغيّر كل شيء فيها .

السيد رئيس أركان الجيش: من الضروري أن نحافظ على وحدة التشكيل ضمن الفرقة لكي نسيطر على الموقف .

السيد رئيس القائد: ما هي أخبار قطعاتنا في الحمرة ؟

معاون رئيس أركان الجيش للعمليات: يظهر لحد الآن لم ينجز شيئاً كثيراً .

مدير الحركات العسكرية: سوف نتصل بهم هاتفياً .

السيد رئيس القائد: أليس كذلك ؟

مدير الحركات العسكرية: قطعاتنا الآن في الحمرة ، ولكن هل تم تطهيرها ؟

(١٩٩ - ٢٣٠)

سري للغاية

السيد الرئيس القائد: إذاعة بي بي سي يبدو أنه .....

السيد وزير الدفاع: نطق أخيراً.

السيد الرئيس القائد: نطق البي بي سي.

قائد الفيلق الثاني: واضح سيدي.

السيد الرئيس القائد: نطق لصالحنا البي بي سي - مكرها أخاك -

قائد الفيلق الثاني: سيدي إن الدكتور نزار - جاءنا اليوم عن طريق الأردن من مؤتمر عقد هناك في لندن ورأيته صرفة يقول هناك حملة إعلامية فظيعة من الأنكليز علينا.

السيد الرئيس القائد: الأنكليز أسوأ.

السيد وزير الدفاع: علما أن الانكليز سبق أن قطعوا علاقتهم بإيران.

قائد الفيلق الثالث: غداً سيقوم الدكتور بإعطاء صورة للأستاذ طارق عزيز عند مواجهته غداً له.

السيد الرئيس القائد: أكثر الناس يكرهنا هم الانكليز حتى أكثر من الأمريكان.. لا أدري لماذا؟ هل هي كثرة على البلد المستعمر أن يشق عصا الطاعة هذه الدرجة لديهم عقدة نفسية؟ كم تحدثت معهم عن هذه العقدة بشكل تفصيلي إلا أن إذاعة (بي بي سي) قالوا إن العراقيين قد استولوا على المحمرة، ولذلك فإن بني صدر (رئيس جمهورية إيران) مضطر إلى إصدار بيان يذكر فيه أن إذاعة بي بي سي هكذا تذكر، يا شعب إيران - الخ. إن المحمرة بأيدينا وإن شعب المحمرة يقاتل والجيش الإيراني يقاتل، والآن

يتقدم لغرض دفن جثث البعثيين ، أتصوّر من هذا يُفهم شعب ايران مهزوز (مرتج) . إذاعة خبر لابدّ أن الناس كلهم يتحدثون به .. على كلام إذاعة (بي بي سي) يصدّروا بياناً .. هؤلاء الايرانيون .

السيد رئيس أركان الجيش: قابل السفير السوفيتي وكان يتحدث عن تصريح لرئيس الوزراء ، أثناء مقابلته للسفير السوفيتي .

السيد الرئيس القائد: تكلم كلاماً شديدي .

السيد رئيس أركان الجيش: يقول ان الدبابات العراقية تقاتل في منطقة الأحواز ، كان عليها خبراء سوفييت يقاتلون فيها ، ألا ترى كيف ؟ على المستوى الدولي ؟

السيد الرئيس القائد: هكذا هو وضعهم تماماً .

مدير التخطيط: سيدي . طلبت بالنسبة إلى السدود حسب توجيهك اليوم حول الفترة الزمنية التي يبلغ فيها الخزين أقصى مداه عندما يرتفع مستوى الماء في شهر مايس وحزيران .

السيد الرئيس القائد: يمكن أن يصل ذروته في شهر مايس .

مدير التخطيط: الفترة التي يكون فيها الخزين أقصاه والفترة التي يكون فيها الخزين حدّه الأدنى بالنسبة لسدّي كورج و ....

السيد الرئيس القائد: هي هذه الفترة .

مدير التخطيط: نعم سيدي ، بالنسبة لسدي كورج وفرحتاز في شهري تشرين الأول وتشرين الثاني ، وبالنسبة إلى سدّي الكارون والدز ستكون في شهر تشرين الثاني وكانون الأول .

السيد الرئيس القائد: لاحظت مضبوط، هذه هي الأشهر.

مدير التخطيط: أخفض مستوى.

السيد الرئيس القائد: هي هذه الأشهر.. هذا الشهر والذي يليه والذي بعده هي فيها المستويات الأخفض للماء في كل السدود.

مدير التخطيط: إذا حدث التخريب سيدي، عندما يكون الخزن في السد بمداه الأدنى.

السيد الرئيس القائد: الأدنى؟

مدير التخطيط: فسوف نحتاج إلى جهد أكبر، وإن أضراره ستكون محدودة (وقليلة) أما إذا حدث التخريب في السد عندما يكون الخزين قد بلغ أقصاه فسيكون...

السيد الرئيس القائد: عندها تقوم القيامة.

مدير التخطيط: فسيكون الجهد أقل وأضراره كبيرة.

السيد الرئيس القائد: نعم (ستقوم القيامة) نحن نعرف ذلك.

قائد الفيلق الثاني: هل تسمحون لي بالانصراف سيدي؟

السيد الرئيس القائد: نعم، رافقتك السلامة.

قائد الفيلق الثاني: لأن قادة الفرق ينتظرونني في مقر الفيلق.

السيد الرئيس القائد: تحياتنا لهم.

قائد الفيلق الثاني: حفظك الله سيدي.

(٢٠٢ — ٢٣٠)

سري للغاية

السيد وزير الدفاع: متى ستصل إلى هناك إذا كان الساعة الآن (٢٣٠٠)؟

قائد الفيلق الثاني: أصل إلى هناك بالساعة (٠٠٢٠).

السيد وزير الدفاع: أين موقع مقرك؟

قائد الفيلق الثاني: في خطة إعادة التنظيم سيكون في خانقين، مع الفوج الأول من لواء المشاة الآلي ٢٥.
لولا الهاتف المحوري لما عرفتم موقفنا ولا عرفنا موقفكم.. ما هو؟
(ضحك)
(يغادر قائد الفيلق الثاني قاعة الاجتماع إلى مقره)

قائد الفيلق الثاني (أثناء مغادرته): سيدي، أخشى أن الإخوان زعلوا عليّ حول بعض الأحاديث، لأنني لم أتكلم إلا الصدق فقط
(ضحك)
لم تصل إلينا لا المراصد ولا المدافع، حتى الأجهزة اللاسلكية الراكال أحضرتها من الفيلق لهم في زين القوس، أليس كذلك؟ عدد ١١ جهاز راكال.. أعطيتك من الفيلق.
اسمحولي - تصبحون على خير.

السيد الرئيس القائد: رافقتك السلامة.
إذا حدث هذا التخريب البسيط الآن..

مدير التخطيط: نعم سيدي

السيد الرئيس القائد: عندما يكون هناك ضغط عالي، ألا يزيد في التخريب؟ فليس هو مثل مدرج مطار لكي يمكن تصليحه فوراً بواسطة الاسمنت السريع التصلب وينتهي الأمر، معنى هذا أن التخريب يزداد.

(٢٠٣ - ٢٣٠)

سري للغاية

سري للغاية

مدير التخطيط: قد تريد سيادتك أن ترى مدى تأثير تخريب المحطة الكهربائية بعد المناقشة مع الفنيين، قالوا إن تخريب المحطة الكهربائية ليس له تأثير على جسم السد.

السيد الرئيس القائد: لا ليس له تأثير، نحن أردنا تخريب المحطة الكهربائية نفسها، لأنها بحد ذاتها لها تأثير على مدينة طهران.

مدير التخطيط: نعم سيدي، لقد أوضحوا لي.. لو فرضنا هذه قاعدة المحطة الكهربائية وهذا السد، وعادة.. يربط السد بالقاعدة عبر.

السيد الرئيس القائد: وفق قناة.

مدير التخطيط: وفق قناة مخفية.

السيد الرئيس القائد: نعم نعم.

مدير التخطيط: وعليه ليس...

السيد الرئيس القائد: ليس لها علاقة.

مدير التخطيط: يكون لها تأثير قليل جداً. بعض الفنيين يضعون إمكانية محددة لتأثير هذه المحطة الكهربائية.

السيد الرئيس القائد: ضرب المحطة الكهربائية على السد.

مدير التخطيط: وهذا التأثير سيدي.. هو فيما إذا كان القعر الأسفل من التربة فيه نوع من الاهتزاز.

السيد الرئيس القائد: ربما تحدث قدراً من النفاذية.

(٢٠٤ - ٢٣٠)

سري للغاية

مدير التخطيط: بالضبط سيدي، وهذا هو التأثير، بالنسبة للمنطقة المغمورة وحسب الحسابات التي لدى الفنيين الذين كانوا ضباط مديرية التخطيط هذا اليوم اعطتنا السعة وهي مؤشرة على الخريطة، لكن هذه السعة لم تأخذ بعين الاعتبار الأعمال الصناعية الموجودة في المنطقة من سداد.. وغيرها لعدم تأشيرها على الخريطة، أي عدم يسر المعلومات عنها، بينما المعلومات التي لدينا وحسب تقدير مديرية الاستخبارات العسكرية العامة هي أدق وأوضح بالنسبة لسد الدز، أما سد الكارون فقد أشروه أيضاً، ولكن عندما أحدثوا شرخاً في السدين غمروا المنطقة حتى جبل المشلاخ.

السيد الرئيس القائد: سد الكارون؟ السدان في وقت واحد.

مدير الحركات العسكرية (هاتف مع ضابط الركن الثاني حركات للفرقة المدرعة الثالثة المقدم الركن صديق عبد الكريم العلاف):

«مقدمة تحية»

نعم. مقدم ركن صديق، ما هو موقف قطعاتكم؟ نعم.. بسيطة. نعم كيف؟.. والمغاوير؟ طلب الفيلق سريتي مغاوير منكم؟ نعم، طيب كم قطعوا في تقدمهم اليوم؟.. باتجاه الشمال أم باتجاه الجنوب؟.. نعم. قل لي هل أن اللواء المدرع ٢٦ لا زال في مكانه؟ نعم.. متوقف في نفس مكانه؟ طيب لماذا متوقفاً؟ نعم.. فقط في واحدة يتقدم أم معه القطعات الأخرى؟ الموافقة على مواد التحكيم الخاصة بأكياس الرمل هي عندكم. مقدم ركن صديق؟ هل طلبت الفرقة المواد؟.. والموافقة حصلت ويمكن إستلامها من البصرة، هل وصلت الأطواف اليكم؟ شكراً.

«انتهت المكالمة الهاتفية»

مدير التخطيط (للسيد الرئيس القائد): سيدي هذه مدينة عبادان وهذا نهر الكارون، عندما.. يصل النهر إلى الأحواز يتفرع الى فرعين، فرع نهر الكارون الأصلي مستمراً الى شوشتر ثم بعدها يتجه من شوشتر إلى مناطق مسجد سليمان ويمر فيها إلى أن يصل إلى

هذه البقعة ، في هذه البقعة سيدي أقامو بتدا..
إسمه سد رضا شاه وهو سد كبير جدا ، أما
الفرع الثاني لنهر الكارون سيدي فانه يمر من قرب الحز
ويعبر دزفول كما تعرف سيادتك في هذه المنطقة..
ويسمى سد الدز أو سد محمد رضا شاه ، وهذان
السدان يعتبران من السدود الرئيسية في ايران ، وعند
تخريبها تكون بالشكل التالي عندما يجري تخريب هذا
السد ستتأثر المنطقة المؤشرة باللون الأخضر. هذه
البقعة من هنا من منطقة الاحواز وتتجه على نهر الكارون
وتستمر ، الا أن هذه المنطقة تتأثر أكثر من غيرها.

السيد الرئيس القائد: لا علاقة لهذه المنطقة بقطعاتنا.

مدير التخطيط: تقريباً والى حدٍّ ما لا علاقة لها بقطعاتنا.

السيد الرئيس القائد: فقط تقطع عليهم طريق الاتصال فيما بينهم.

مدير التخطيط: نعم سيدي.

السيد الرئيس القائد: بين الشمال وبين الجنوب، أليس كذلك ؟

مدير التخطيط: نعم سيدي.

معاون رئيس أركان الجيش للعمليات: للشرق أيضاً.

السيد الرئيس القائد: نعم للشرق أيضاً.

مدير التخطيط: نعم سيدي، عندما يتخرب السدان سيدي فانه تأثير سد الدز هو على هذه المنطقة المؤشرة باللون الازرق.

السيد الرئيس القائد: يتجه لكي يتصل مع هذه المنطقة.

مدير التخطيط: نعم بالضبط سيدي يتصل معها، وحتى تداخلها، كما تلاحظ سيادتك يصل إلى منطقة الأهوار ويغطي المنطقة تقريباً، ولو أن هذا مؤشر.. جبل مشداخ لا يشمله، لا يشمل الزاوية الجنوبية منه، وإنما يشمل القسم الذي... لكن فرقة المشاة الآلية الأولى تقريباً لا يشملها ولا يشمل الفرقة المدرعة العاشرة أيضاً أي تكونان أمينتان، ولهذا سيدي لو تلاحظ أن هذا المحور الذي هو محور الأهوار - سوسنكرد إلشيب هو أحد المحاور التي يبقى تقريباً في منأى عن تأثير المياه، خاصة الحافة الشمالية منه، حيث تستطيع القطعات من العمل.

السيد وزير الدفاع: بأي شيء على أساس ندمر السد؟ بالطائرات؟

مدير التخطيط: نعم سيدي. حسابات إصابة الطائرات تحتاج ويذكر العميد الركن عبد الجواد ذنون محمد مدير الاستخبارات العسكرية العام تحتاج إلى كميات كبيرة جداً ويجب أن تكون بما يلي: لو فرضنا سيدي هذا جسم السد وكلما كانت الضربة إلى الأعلى...

السيد الرئيس القائد: أتسمعون؟.. هذا تنازل واضح.. (يقرأ) - أعرب الرئيس بني صدر مساء اليوم في التلفزيون الوطني عن أسفه لعزلة إيران - أمام شعبه - سواء على الصعيد الدبلوماسي أو أمام الرأي العام العالمي، وصرح الرئيس الإيراني قائلاً.. لأول مرة في التاريخ يتعرض بلد لعدوان دون أن يتحرك أحد لمساندته - إنها العزلة التامة - ويجب أن نعلم أن أقوالنا وشعاراتنا.. لا تبعث الارتياح سوى في نفوسنا، وقد ألقى الرئيس بني صدر مسؤولية هذه العزلة على عاتق الدعاية

(٢٠٧ - ٢٣٠)

سري للغاية

- هذا يعني تخفيف من الـ - وأضاف قائلاً.. ولكن.. بعض أعمالنا لا مبرر لها قد أتاحت لأعدائنا فرصة الاستفادة منها، ومضى الرئيس الإيراني قائلاً - يتعين علينا أن نظهر للعالم أجمع أن جميع هذه الدعايات كاذبة وأن نعيد إليه المشاعر التي كان يكنها لنا في مستهل ثورتنا، وأضاف قائلاً إن ما يهم هو الخروج من عزلتنا أمام الشعوب في العالم ولا نريد أن يحبنا كارتر (رئيس أمريكا في حينه) ولكن نود أن يحبنا الشعب الأمريكي المحروم.

السيد وزير الدفاع: أل ماذا؟

السيد الرئيس القائد: المحروم.

السيد وزير الدفاع: كذلك الشعب المحروم، لو قال المستضعف.

السيد الرئيس القائد: لماذا هذا الحديث؟ هذا واضح وأمام الرأي العام). يبدو أن التحول واضح - ركزوا على مدينة المحمرة - وخلال أيام ستكون هناك موافقة تأتي على وقف إطلاق النار، لا تدعوها عرجاء. فقط نريد أن ننهي.. تطهير المحمرة حتى نقول.. إلى عبادان. متى أقول عبادان إذا لا زلنا في المحمرة؟

مدير التخطيط: هذا سيدي. هذا السد.

السيد الرئيس القائد: فإذن ضرب هذا السد أصبح الآن ضروريًا.

مدير التخطيط: إلا أن المشكلة سيدي في ضربة من الناحية العلمية والعملية لا يتحقق إلا بضربات فنية معينة وبثقل.

السيد الرئيس القائد: ندرس ذلك فنيًا ونحشد كل ثقل متيسر لكي ندمرها لكي

ننهي ذلك ولا يحصل تدخل ...

السيد وزير الدفاع: هذه نتقرب إليها مع أصدقائنا.

السيد الرئيس القائد (مسترسلاً): لأنه قد نحتاج بعد شهرين أن نضرب ذلك السد نفسه قبل أن يمتلئ علينا.

مدير التخطيط: سيدي، لو تلاحظ إذا قرأنا عدد القنابل المطلوبة عندها يمكن أن نأخذ فكرة بأن السد تقريباً ...

أمين سر في الديوان: ٢٩٠ قنبلة عيار ٢٠٠٠ رطل ويجب أن تقذف من ارتفاع معين.

السيد الرئيس القائد: هذه؟ كم؟

السيد وزير الدفاع: ٢٩٠ قنبلة لغرض تخريبها. أنا في تقديري وتقدير سيادتك وتقدير الأخوة الحاضرين هذا ليست أول حرب ولا آخر حرب مع إيران. إيران هذه المذلة التي عاشتها، وهذه العمائم التي سقطت على الأرض ولؤم الفرس إلى أن يعيدوا علاقاتهم وينظموا أمورهم وتسقط عمامة وتحل عمامة محلها، أناس غيرهم من الجيدين ويقفون على أرجلهم، ويخفون لنا معركة أخرى من معاركهم.

السيد الرئيس القائد: أبا علي يقفون على أرجلهم عندما تسقط العمائم بعده ١٥ سنة.

السيد وزير الدفاع: نعم سيدي.

السيد الرئيس القائد: نحن نكون واقفين ليس فقط على أرجلنا وإنما واقفون فوق القبة الخضراء للقصر الجمهوري إذا سهل الله.

السيد وزير الدفاع: نسير على رؤوس أصابعنا.

(٢٠٩ – ٢٣٠)

السيد الرئيس القائد: إن شاء الله.

السيد وزير الدفاع: فقصدي من هذا سيدي هذه الحالة يراد لها تصميم فني مع الدول الصديقة المقتدرة في أن تهيئ لنا قنابل تطير على نمط الطائرات التي تقذف طوربيدات مقاومة السفن في البحر ذات الثلاثة أو الأربعة، وتحملها، نمط من الطائرات تقذف كل ٤ قنابل سوية، وتأتي بأسراب كل سرب مؤلف من عشرة واحدة بعد الأخرى، واحدة تسلم الأخرى، هذا يسحب إلى الأعلى، وهذا ينقض على الهدف، لا يستغرق هذا أكثر من ٣٠ ثانية فقط وتسمع فقط الانفجارات، وسوف لن تبقى طابوقة فوق طابوقة.

السيد الرئيس القائد: هذه ليس الآن وإنما على المرات القادمة.

السيد وزير الدفاع: نعم على المرات القادمة إذا سهل الله، أما في المكان الحالي سيدي لا يوجد سوى أن نصل إليه ونحتله ونفجره.

السيد الرئيس القائد: أنا في السياسة ليس لدي شيء يقلقني، لقد سرنا سيراً.. ممتازاً في السياسة الدولية، جعلناهم هكذا. إن إنساننا من أروع إنسان، لكن الذي يقلقني هو أن القادة لا يستخدمون الإنسان مع السلاح، مع الأرض، مع الهدف بصورة صحيحة، فقط هذا، وسببها هو حداثة قادتنا وسببها أيضاً أننا لم نخوض معارك نظامية بالجيش العراقي، هذه حقيقة، يعني قاتلنا في الشمال، وعندما قاتلنا عام ١٩٧٣ (حرب تشرين أول ٧٣) فلا ندري كيف قاتلنا وكيف عدنا؟

السيد رئيس أركان الجيش: ومن الناحية السوقية كلنا جيدون، لكن من الناحية التعبوية.. أيضاً لا.

السيد الرئيس القائد: أيضاً نعم. أليس كذلك؟

السيد رئيس أركان الجيش: وهذا شيء مخطوء.

السيد الرئيس القائد: هذا أيضاً نفس الشيء، سوقياً أيضاً ممتاز وتعبوياً... أيضاً ليس هكذا، لم ندري.. ذهبنا (في حرب تشرين) وعدنا ولا ندري ما هي القصة؟

السيد وزير الدفاع: ذهبنا متأخرون على الحرب، تأثرنا من عملية التنقل ووصلنا على الأمور الأخيرة فيها، وعندما تجمعنا وتحشدنا لكي نبدأ بالتعرض الواسع (على العدو الإسرائيلي)، قالوا لنا قفوا.

مدير الحركات العسكرية: فعلاً كان التخطيط لغيرنا سيدي.

السيد الرئيس القائد: لم يكن في تقديري أننا نستطيع أن نقوم بعمل تعرضي بجبهات فرق، والفرقة تبقى تقاتل متماسكة، أيضاً سيكون هناك نوع من المهارشة، وأجرينا المهارشة يعني كتيبة دبابات مع كتيبة دبابات وسرية مع سرية تدفع التي أمامها، صارت في الواقع قوة الصدمة العراقية. لكن العمل المتماسك الموزون هو الذي ما زال فيه عندنا خلل فيه هذا مع إطالة المعركة عندما نستطيع أن نستخلص منه الدروس ونوجه إخواننا ويصبحون أفضل، وتعقد المؤتمرات التحليلية بينهم، حتى قائد الفرقة يجب مع ضباطه. هذه حالة أن القائد يجب أن يكون في الأمام حان الوقت الآن لكي نرشدهم بأن هذا يكفي إلى هذا الحد. قائد الفرقة يجب أن يكون في المقر، ويحضر عنده آمرو التشكيلات وضباط ركنهم، وركنه وأن يبدؤا باستخلاص الدروس (من المعارك). نعم إذا كان هذا السد يحتاج إلى هذا العدد من القنابل فكيف؟ إذن ليضربوا المحطات الواقعة عليه. إذن نحن أصبحنا مطمئنين أن السدود لا يحدث عليها ضرراً عندما نضرب المحطات سواء سقطت على السد أو على النهر... انتهى، أليس كذلك؟

سري للغاية

تفريغ الأشرطة

لاجتماعات القيادة العامة للقوات المسلحة

و

أحاديث السيد الرئيس القائد (حفظه الله)

و

في

اجتماعات القيادة العامة للقوات المسلحة

اللجنة الأولى

١. رئيس اللجنة	الفريق الركن المتقاعد	قدوري جابر محمود الدوري
٢. عضو	اللواء الركن المتقاعد	حازم صالح داود الجنابي
٣. عضو	اللواء الركن المتقاعد	صالح خضر الحاج أحمد
٤. عضو	اللواء الركن المتقاعد	حسن حديد خلف الجبوري
٥. عضو	العميد الطيار المتقاعد	سامي إسماعيل ياسين السامرائي
٦. عضو	العميد المهندس المتقاعد	محمد حميد محمد عطية القباني
٧. عضو	العميد الركن المتقاعد	كامل خميس حمادي السامرائي
ممثل مديرية الأمن العسكري	النقيب	خالد جمال الناصري

سري للغاية

الفهرست

م	رقم الشريط	تاريخ الشريط	من	الى
١	الشريط الرقم ١	٦ تشرين الأول ٨٠	١	٣٢
	الوجه الأول		١	١٢
	الوجه الثاني		١٣	٣٢
٢	الشريط الرقم ٢			
	الوجه الأول	٦ تشرين الأول ٨٠	٣٣	٨٦
	الوجه الثاني		٣٣	٦٥
			٦٥	٨٦
٣	الشريط الرقم ٣	٦ تشرين الأول ٨٠	٨٧	١٦٥
	الوجه الأول		٨٧	١٢٦
	الوجه الثاني		١٢٦	١٦٥
٤	الشريط الرقم ٤		١٦٦	٢٣٠
	الوجه الأول	٦ تشرين الأول ٨٠	١٦٦	١٩٨
	الوجه الثاني		١٩٨	٢٣٠

⊗ نهاية الوجه الأول من الشريط.

..... غير واضح.

سري للغاية

رقم الشريط ١

تاريخ التسجيل ٦ تشرين الأول ١٩٨٠

الحاضرون

١. السيد الرئيس المهيب الركن صدام حسين القائد العام للقوات المسلحة.
٢. السيد الفريق الأول الطيار الركن عدنان خير الله نائب القائد العام / وزير الدفاع.
٣. السيد الفريق الأول الركن عبد الجبار خليل شنشل رئيس أركان الجيش.
٤. الفريق الركن عبد الجبار الأسدي معاون رئيس أركان الجيش للعمليات.
٥. العميد الركن عبد الجواد ذنون محمد مدير الاستخبارات العسكرية العام.
٦. العميد الركن مشاكر وجر شياع مدير التخطيط.
٧. العقيد الركن ميسر إبراهيم حمادي الجبوري مدير الحركات العسكرية.
٨. العقيد محمد يونس الأحمد مدير التوجيه السياسي.

(١ - ٢٣٠)

سري للغاية

سري للغاية

المتحدث	المضمون
السيد الرئيس القائد	أنا أرى أن ترتبط بالمقر العام.
السيد وزير الدفاع	هذه سيدي أساساً هكذا.
السيد الرئيس القائد	هي أساساً هكذا وضعها وترتبط بالمقر العام. نحن الذين نوجهها على الأهداف التي نختارها.
مدير التخطيط	هذه ما تخص السدود سيدي، جمعناهم عندنا وأخبرنا السيد وزير الري، وستدخل أمور مطلوبة بهذا الحجم حجم المنسوب.
السيد الرئيس القائد	نريد أن نرى إذا نحن نخربه من الآن لكي لا يستمر العدو في خزن الماء فيه ويأتي موسم الشتاء ويقوم العدو بخزن كمية المياه، ثم يفتحه على قطعاتنا.
السيد وزير الدفاع	هذه سيدي الآن الصيغة التي توصلو بالعملية الجارية للتجسير على نهر الكارون.
السيد الرئيس القائد	لا. كدراسة نضعها أمامنا لنرى هل أنه من المفيد أن نخرب السد؟ كيف نخربه؟ بحيث لا يحفظ مياه متجمعة؟
مدير التخطيط	نحن سيدي قمنا بترتيب ما يعني على ضوء المخطط الشفاف الذي أعد في مديرية الاستخبارات العسكرية العامة وثبتت المديرية فيه حجم المنطقة المحتمل إغمارها فيما لو خرب السد لنرى ما هي الإجراءات التي يجب اتخاذها على صعيد العمليات العسكرية البرية؟ أي كيف تكون وضعية قطعاتنا المتواجدة هناك؟.. مع ذلك سيدي الآن سوف أتصل هاتفياً بالضابط المختص، أنا طلبت حضورهم، واتصلت بالسيد وزير الري صباح اليوم ووعدني بأنه سيرسل خبراء مختصين بهذا الجانب، وستعرض النتائج حتى إذا تطلب الأمر أن نذهب إلى هناك لنرى

موقعيا ما هي الأشياء المطلوبة ؟

السيد الرئيس القائد وقل لـ ....

مدير التخطيط هما فترتان .. الأولى ...

السيد الرئيس القائد وقل لوزير الري نريد أن نفهم يعني هذا السد متى يكون مخزن (استرسلا) الطاقة التي ممكن عندما ترفع بها أبواب السد ويغمر .. هذه المنطقة ؟ وأي منطقة تغمر بالمياه ؟ إذا لديكم هذه ؟.

مدير التخطيط عندنا هذه المنطقة .

السيد الرئيس القائد عندكم هذه المنطقة .. انتهى .. إذا الفترة التي يبلغ فيها الخزين من الماء أقصاه في السد ، فما هو الوقت المناسب الذي نخرب به السد ؟ وتندفع المياه بدون أن تغرق هذه المنطقة ؟ بحيث لا نسمح لا للمخزون لكي يتجمع ويغرق هذه المنطقة بفعل الإرادة الإنسانية نفسها .

مدير التخطيط ما هو الوقت المناسب لـ .. سيدي الفقرة الثانية إذا سمحت ؟

السيد الرئيس القائد ما هو الوقت المناسب ؟ يعني أين يقع الوقت المناسب لكي نخرب السد نحن بدون أي أن يؤثر هذا التخريب على أغراق المنطقة .

مدير التخطيط واضح سيدي ، بدون أن يؤثر هذا التخريب على أغراق المنطقة .. نعم سيدي .. القاصفات سيدي ترتبط بهم بشكل مباشر ؟

السيد الرئيس القائد نعم لأغراض الحركات العسكرية .. هي وصواريخ آر ١٧ .

مدير التخطيط نعم سيدي .. إن صواريخ آر ١٧ هي بأمرة المقر العام سيدي ، يعني .. لا ترتبط بفيلق ولا .... ؟

سري للغاية

السيد رئيس القائد: انتهى إذن هذه أيضاً تكون بأمرة المقر العام.

مدير التوابيط: يوم أمس ٢٥٪ من جهد الإسناد الأرضي لأن (٤١) (١١) طلعة إسناد فـ ٢٥٪.

السيد وزير الدفاع: نحن نريد أكثر بحسابات عدد الطائرات ولنرى العدد التنازلي لقدرات القوة الجوية الإيرانية.

مدير التوابيط: طيب سيدي.

معاون رئيس أركان الجيش للعمليات: في تقديرات قائد القوة الجوية يوم أمس سيدي أن ما بقي لديهم (لدى العدو) بحدود (١٠٠) طائرة لحد يوم أمس سألناه نفس السؤال والعدد من الطائرات التي أسقطت بالحد الأدنى زائداً الطائرات العاطلة.. فتوقعه لحد الآن أكثر من هذا العدد.

مدير الحركات العسكرية: التفسير يقول ..... القادسية ... (٢٤) سيدي الاشتباك المباشر.

معاون رئيس أركان الجيش للعمليات: كانت الخسائر البارحة في لواء المشاة الآلي ١٤.

السيد وزير الدفاع: أي خسائر؟

معاون رئيس أركان الجيش للعمليات: سيدي بالأشخاص والمعدات ... خسائر معركة. كانت بالجناح لأنه كان يحمي جناح المفرقة.

معاون رئيس أركان الجيش للعمليات: مقدمة تحية، أريد أن أستفسر منك، ما هي معلوماتك عن گيلان؟ (هاتف مع قائد الفيلق الثاني) هل هناك تواجد للعدو الإيراني فيها؟ نعم.. رغبة السيد الرئيس القائد أن تبلغ عن.. هل هو ضغط معادي

(٤ - ٢٣٠)

سري للغاية

[illegible]	أم قصف مدفعية ؟ هؤلاء القيادة المؤقتة .. نعم يعني .. ستأتينا أنت اليوم ؟ أرى خلال هذه الفترة أن توجه عناصركم لغرض جمع المعلومات عن موقف العدو هناك وتنفذ عليها عملية .. طيب .. لا يجب أن تتم هذه .. طيب .. السيد الرئيس القائد يريد التحدث معك .
السيد الرئيس القائد	.. هلو .. لقد غلق الهاتف . (مع الهاتف)
[illegible]	لا سيدي ، من المحتمل أنه انقطع الهاتف بسبب عطل ما لأنه سمعني .. (يطلب من مدير التخطيط فحصه وتصليح الخط المحوري) .
(هاتف مع قائد الفيلق الثاني)	.. لقد انقطع الخط الهاتفي عندكم ؟ السيد الرئيس القائد يريد التحدث معك .
السيد الرئيس القائد (هاتف مع قائد الفيلق الثاني)	« مقدمة تحية » ما هو الموقف في كيلان ؟ نعم .. قم بأنجاز وتهيئة .. ترتيباتك ، أجرى حساباتك طالما أنك ستأتي إلينا اليوم لكي نتباحث بهذا الموضوع عند مجيئك إلينا ، وضع في فكرك أننا لا نريد أن نشتت قطعاتكم لأنه إذا اتجه الرأي في أن نكون بها فأننا سنخصص لك عناصر من الجيش الشعبي ليكونوا فيها ويكونوا بأمرتكم وبرعايتكم .. مع السلامة .
	« انتهت المكالمة الهاتفية »
مدير الحركات العسكرية	هذا أقل شيء نحتاج ناقلات دبابات ، لأننا على وشك .. هذه سيدي لم تراها يوم أمس .
السيد الرئيس القائد	هذه الرسالة .
مدير الحركات العسكرية (هاتف مع رئيس	« مقدمة تحية » البارحة مساءً تحركت سرية أطواف وبرمائيات إليكم ..

سري للغاية

أركان الفيلق الثالث (العميد الركن محمد جواد البدر)	تحركت بالساعة ٢٣٠٠ ليلاً من هنا ، هل وصلت إليكم الرسالة سيدي ؟ إنها موجودة عندكم ، نريد تنسيب دلالة لهم في البصرة لكي تذهب إلى الفرقة المدرعة الثالثة لأن السيد القائد طلبها سيدي ، نعم سيدي ، يعني إذا كان السيد قائد الفيلق موجوداً في مقره تخبره بها وبأنها قد وصلت لكي ينسب مكاناً لها ، أي لسرية الأطواف وقل له إن هذه التي طلبتها حيث أنه اتصل بنا أمس هاتفياً وطلبها .. شكراً .
	«انتهت المكالمة الهاتفية»
السيد رئيس أركان الجيش (هاتف مع مدير التجهيز واللواء الركن أسامة محمود المهدي)	«مقدمة تحية» البقية ؟ .. نعم كيف وضعه ؟ .. جيد .. يوم أمس قال قائد القوة الجوية قال .... نعم .. هل لدى البولونيين دبابات ؟ .. لا بأس . أدري ، لكن أكد عليهم .. نعم . لماذا لا تفحصها . لماذا لا .. نعم ركزو معهم على الطلب .. نعم ..
مدير التخطيط	لا . ارتباط .
السيد الرئيس القائد	لأغراض الحركات .
مدير الحركات العسكرية	نعم سيدي - يعني لكي نشرح أمر سيادتك - هو عملياً يعني بحدود المقر العام يجب أن نترك ذلك للقوة الجوية ، إلا أن استخدامها على الأهداف تكون بأمرة المقر العام .
السيد الرئيس القائد	نعم .
مدير الحركات العسكرية	يعني ان التوجيه نقول ... .
السيد الرئيس القائد	نعم .. لا تقلع .

(٦ - ٢٣٠)

سري للغاية

مدير الحركات العسكرية: نعم سيدي.

السيد الرئيس القائد: لا تقلع ولا تقوم بأي فعالية عدا الفعاليات التدريبية إلا بأمر من المقر العام.

مدير الحركات العسكرية: نعم سيدي. يعني ان المقر العام يكون مسؤولا عن جميع قضاياها.

السيد الرئيس القائد: يعني لا يستطيع أحد عدا المقر العام أن يحمّلها بالمقابل ويصدر لها الأمر أن تقصف أي مكان في العالم.

مدير التخطيط: سيكون استخدام القاصفات بأمر مركزي من المقر العام.

السيد الرئيس القائد: ويكون استخدام القاصفات لأغراض العمليات العسكرية أو الحربية حسب المصطلح..

مدير التخطيط: نعم سيدي.

السيد الرئيس القائد: بأمر من المقر العام وبصورة مباشرة، يعني ليس عن طريق القوة الجوية. نحن نصدّر الأمر إلى آمر السرب نقول له نفّذ الأعمال التالية...

مدير التخطيط: نعم سيدي.

معاون رئيس أركان الجيش للعمليات: عقيد ركن ميسر.. إذن ترتبط إرتباطاً وليس...

السيد وزير الدفاع: إذن هذه التسمية.

مدير الحركات العسكرية: ترتبط بالمقر العام لأغراض الحركات.

السيد وزير الدفاع نعم .. يعني انه رئيس الدولة هو يخصها .

السيد الرئيس القائد نعم ، لكن هو لا تدري ماهو ؟ لا هو رئيس دولة ولا هو ..

معاون رئيس أركان القاصفات ليس عندنا سوى الـ تي يو والباجر .
الجيش للعمليات

السيد الرئيس القائد .. بل أصدر بيانات رسمية عن الخميني ومسؤولين آخرين في الدولة يرفض هذا القتال ومع ذلك ...

معاون رئيس أركان سوري عندنا الباجر كذلك .
الجيش للعمليات

السيد الرئيس القائد قاصفات (يعني طائرات قاصفة) .

معاون رئيس أركان قاصفات .. هي طائرات الباجر من القاصفات .
الجيش للعمليات

السيد الرئيس القائد القاصفة تي يو والقاصفة الباجر .

معاون رئيس أركان الطائرات تي يو والباجر .. هذه أسرابهم .
الجيش للعمليات

السيد الرئيس القائد لأنه الأسلحة التي معها نوع ...

معاون رئيس أركان هي قاصفات القوة الجوية والقوات الخاصة بالقوة البرية .
الجيش للعمليات والغواصات في القوة البحرية هي أسلحة سوقية لا تطلق بواجبات الأمن قبل القيادة العامة للقوات المسلحة .

السيد الرئيس القائد نعم .

سري للغاية

معاون رئيس أركان الجيش للعمليات	على إعتبار أن القوات الخاصة من الناحية القيادية يكون إستخدامهم خلف العدو والغواصات هي طوعيا تعمل خارج والقاصفات أيضاً.
السيد الرئيس القائد	نعم لدينا سلاحان مشمولان بهذا هما صواريخ آر ١٧ والقاصفات .. لأغراض أمنية حتى تتعلق بالبلد.
السيد رئيس أركان الجيش	سيدي كل سلاح يأتي بعد عمق الفرقة يعتبر من طبيعة العمليات يكون مستوى التشكيلات وعندما يأتي بعدهم تبقى التشكيلات الكبرى يبقى سوقيا وينحصر في القيادة العامة للقوات المسلحة. فالآر ١٧ والقاصفات القوة البحرية ككل، كل هذه القيادات تتوقف على القرار. طبعاً هذا ما يحدث الآن فإن إرسال القاصفات يكون بقرار، لكن بدأ هذا يحدث بطلبات الإسناد الفوري. أما الآر ١٧ فيجري قرار عليه.
السيد وزير الدفاع	سيدي لدي ملحوظة .. هذه الفقرات الأخيرة أرى أن يصدر بها إشعار بشكل أو آخر. إن هذا الموقف رغم إنه من مبادئنا وإيماننا واحترامنا للدول رسميا، فإننا على درجة عالية من الاقتدار.
السيد الرئيس القائد	والاستعداد العالي لمواصلة القتال إلى أن ترضخ إيران لحقوقنا المشروعة.
معاون رئيس أركان الجيش للعمليات	هذا هو سيدي موجود في البيان.
السيد الرئيس القائد	نعم.

مدير الحركات العسكرية
(هاتف مع ضابط

"مقدمة تحية"
(٩ — ٢٣٠)
سري للغاية

سري للغاية

ركن في مقر: ما هي أرقام أسراب القاصفات الموجودة في قاعدة تموز الجوية؟

قيادة القوة الجوية: القاصفات تي يو والباجر؟ ١٨ / ٣٦ .. طيب ... أي منها الـ تي يو وأي منها الباجر؟ نعم .. السرب العاشر .. شكراً.

• انتهت المكالمة الهاتفية •

السيد وزير الدفاع: حول موضوع الرسالة الخاصة بـ ؟

مدير الحركات العسكرية: نعم سيدي.

السيد وزير الدفاع: هناك ضباط درع منسبين لغير دوائر الدولة .. قسم بالتوجيه السياسي والقسم الآخر منهم في مديرية الاستخبارات العسكرية العامة وقسم في دوائر أخرى / هؤلاء يسحبون فوراً ويستخدمون في الفيلق استخداماً اعتيادياً في الوقت الحاضر. ثم يعودون إلى دوائرهم فيما بعد. لقد صادقت على كتاب بذلك، ويعزز بهاتف إلى مديرية إدارة الضباط لسحبهم برقياً.

مدير الحركات العسكرية: نعم سيدي.

السيد وزير الدفاع: لدينا ضباطاً خريجي الكلية العسكرية نسبو إلى مديرية الحدود العامة لأكثر من سنتين وهم ضباط درع / أيضاً يجري تأكيد على سحبهم، ويسحب ضباط الصف حيثما يكون تواجدهم.

مدير الحركات العسكرية: عن طريق مديرية الدروع سيدي.

السيد وزير الدفاع: وكذلك الاحتياط من الضباط وضباط الصف، هل لدينا ضابط بالعلاقات العامة بمركز الحركات المشترك؟

معاون رئيس أركان الجيش للعمليات: نعم سيدي.

السيد وزير الدفاع	ضابط العلاقات العامة .. ضابط إرتباط لأغراض التنسيق مع الوزارات الأخرى ؟
معاون رئيس أركان الجيش للعمليات	العلاقات العامة انتهت بالدائرة - التطوير والثقافة العسكرية.
مدير التوجيه السياسي	التطوير والأعلام
معاون رئيس أركان الجيش للعمليات	العلاقات العامة بقيت في الدائرة سيدي (دائرة التوجيه السياسي) .. الناطق الرسمي.
السيد وزير الدفاع	شاهدت في مركز الحركات المشترك قطعة مدون عليها علاقات عامة.
معاون رئيس أركان الجيش للعمليات	نعم هو الناطق الرسمي وليس علاقات عامة.
السيد وزير الدفاع	الناطق الرسمي للوزارات الأخرى ، كيف ؟ ..... يعني حول قضايا السدود وقضايا العجلات.
مدير الحركات العسكرية	سيدي هؤلاء لكل منها ممثل يرسل.
معاون رئيس أركان الجيش للعمليات	مدير التعبئة والأحصاء ينسق ما يخص قضايا التعبئة وكذلك مدير التخطيط في دائرة العمليات ينسق القضايا المتعلقة بها.
مدير الحركات العسكرية	ممثلون يحضرون من وزارة الدفاع ومن الوزارات الأخرى كالصناعة والري ... الخ.
معاون رئيس أركان الجيش للعمليات	الآن يحضر في مديرية التخطيط ممثلون عن وزارة الري والنفط وغيرهم.

السيد الرئيس القائد	من أصاب هذه الطائرة ؟ أحد مقاتلي الجيش الشعبي بالرشاشة .
مدير الحركات العسكرية	في أي مكان سيدي هذه ؟
السيد الرئيس القائد	في بغداد .. قبل أن يسقط قذف بالقنابل كلها على الأحياء المدنية .
السيد رئيس أركان الجيش	تتذكرو منذ سنتين ؟
مدير الحركات العسكرية	سيدي أكثر من سنتين .
مدير التوجيه السياسي	لقد دخلو دورات قبل أن ينتسبو إلى مديرية الحدود العامة لأنهم هم بالأصل على حساب الحدود) .
السيد رئيس أركان الجيش	على حساب الحدود ؟
مدير التوجيه السياسي	نعم .. بالأصل هم على حساب الحدود منذ دخولهم إلى الكلية العسكرية ، هذا ما يقصده .
السيد رئيس أركان الجيش	كل ضابط يدخل دورات الدرع يثبت في السجل .....
مدير الحركات العسكرية	لا هم الذين طلبو الاستطلاع قالو قد نحاول القيام بالعبور .
مدير التخطيط	لا يوجد لا عندك عبور ولا قطعات .
مدير الحركات العسكرية	نعم ، يجري إخبار لـ .....
المقدم الركن قيس محمد علي ضابط ركن في مديرية الحركات العسكرية (لمدير الحركات العسكرية)	هي حمولة ٣٥ طن ، قد تكون على العمارة .. وقد تكون هذه عملية إخلاء الحمولة في البصرة .

سري للغاية

مدير الحركات العسكرية: جاء في تقرير المهمة .. بالساعة ١٠٤٥ .. غارة جوية على كركوك بطائرة واحدة مستهدفة المنشآت النفطية والأحياء السكنية، تصدت لها المقاومات الأرضية، يحتمل سقوطها وإن البحث جاري عنها، فقط طائرة واحدة معادية على كركوك.

السيد الرئيس القائد: لقد تعبو (الجانب الإيراني)

مدير الحركات العسكرية: بالساعة ١١٠٠ غارة جوية ..

السيد الرئيس القائد: واضح - طوال اليوم رد فعل العدو وبهذا المستوى طائرة .. وطائرتان.

مدير الحركات العسكرية: حدثت غارة معادية على منطقة طقطق.

السيد الرئيس القائد: نعم.

مدير الحركات العسكرية: بهذا هم يستهدفون المنشآت النفطية التي تقع في .. مفرق طقطق - شوان سيدي.

معاون رئيس أركان الجيش للعمليات: نعم - قريبة.

السيد رئيس أركان الجيش: ولا يوجد برميل نفط هناك.

مدير الحركات العسكرية: لا .. هناك حفر للشركة سيدي.

معاون رئيس أركان الجيش للعمليات: قريب وبدأ ينتقم.

مدير الاستخبارات العسكرية العام: هذا البديل.

(١٣ - ٢٣٠)

سري للغاية

معاون رئيس أركان الجيش للعمليات: يعني توجد شعلة هناك.

مدير الحركات العسكرية: ولو هنا في التقرير مستهدفة جسر طقطق.

السيد رئيس أركان الجيش: جسر طقطق ؟

مدير الحركات العسكرية: تصدت لها مقاوماتنا الأرضية واجبرتها على الفرار والخسائر.

السيد رئيس أركان الجيش: هذا السيف العادل.

السيد الرئيس القائد: لقد تعب العدو. استمر التشامخ.

السيد رئيس أركان الجيش: لابد أن نتأكد من هذه.

السيد الرئيس القائد: نعم.

معاون رئيس أركان الجيش للعمليات: إدامة الزخم العالي على العدو.

السيد الرئيس القائد: اضربوهم، اضربوهم.

السيد رئيس أركان الجيش: يجب أن نتأكد من هذه الحالة.

السيد الرئيس القائد: نعم.

السيد رئيس أركان الجيش: يجب إجراء تقدير موقف لهذه الحالة للتأكد منها، فإذا ما تأكدت ....

السيد الرئيس القائد: هذه الحالة متوقعة أبا مثنى (السيد رئيس أركان الجيش).

السيد رئيس أركان الجيش: نعم

السيد الرئيس القائد: أولا إن طائراتهم التي أسقطناها ليست قليلة بغض النظر عن التفاوت في الأرقام، يعني أسقطنا بالجملة، الآن دع عنك ما أسقطناه في ساحة العمليات.. هذا لا تقبل الخطأ، يعني العدد الذي أسقط من طائراتهم هو عدد ليس قليل، ثم إن الوقود للطائرات غير موجود عندهم وعدم توفر قنابل لديهم.

السيد رئيس أركان الجيش: لا يوجد وقود؟

السيد الرئيس القائد: وقود للطائرات وقنابل للطائرات لم تبقَ لديهم، حتى إذا قال الأمريكان للإيرانيين تعالوا خذوا فلا بد أن يقيموا جسراً جوياً، ثم ألا يستغرق ذلك فترة من الزمن إلى أن يتزودون؟

مدير الحركات العسكرية: استطلاع طريق كرمنشاه - شاه آباد.. استطلاع المنطقة المحيطة بشاه آباد - لا توجد قطعات عسكرية على طول الطريق العام من كرمنشاه إلى شاه آباد.. ثم استطلاع المنطقة المحيطة بشاه آباد ولم تشاهد أي قطعات عسكرية، توجد عجلات مدنية على الطريق العام متجهة إلى كرمنشاه لا تزيد على خمسة عجلات وفي مناطق متفرقة على الطريق.

السيد رئيس أركان الجيش: يوم أمس وردتنا رسالة مستعجلة عن هذه

مدير الحركات العسكرية: نعم سيدي.

السيد رئيس أركان الجيش: عبّرها لنا بشكل مستعجل.

مدير الحركات العسكرية: حول التنقلات.

(١٥ - ٢٣)

السيد الرئيس القائد بقوة الله بمدة اسبوعين وعلى هذا الزخم سوف نوقعهم.

مدير الكتاب العسكري أرى أن ندقق الموقف في المحمرة.

السيد الرئيس القائد نعم، دقق لنا الموقف في المحمرة. ما يخص مجيء وحداتهم نعم.

معاون رئيس الكتاب سيدي، أتصور أنه سيكون تركيزهم بهذا الجانب لأن القوة الجيش للعمليات الجوية يعني هذا وضعها.

مدير الكتاب العسكري يطلب مقر قيادة الفرقة المدرعة الثالثة على الهاتف.

السيد الرئيس القائد اجمع الغارات الجوية التي جرت هذا اليوم لكي تأخذ فكرة عن موقف العدو ليومين إلى أين وصل.

السيد وزير الدفاع أعتقد سيدي أنهم بدؤا يتعبون، وأن طائراتهم توقفت عدا غاراتهم على أهداف حيوية وتقذف قنابلها وتعود.

السيد الرئيس القائد يرسلوهم إلى مناطق قريبة - يشاهد قرية معزولة أو أي هدف آخر، ومع هذا يقاومه هذا الفلاح الذي يخرج من بين الأشجار ليضربه. أنظر.. هذا الحزب لماذا أنا.. أو أكد على الجيش الشعبي منذ عام ١٩٦٩ لم تكن هناك قناعة به إلا في سنة - أعتقد أول تشكيلات الجيش الشعبي بدأت في ١٩٧٣.

مدير التخطيط إن أول تشكيلاته بدأت سنة ١٩٧٠.

السيد الرئيس القائد بدأت في ١٩٧١.

السيد وزير الدفاع إنه قوة منظمة سيدي.

السيد الرئيس القائد أعرف معنى الشعب عندما يكون منظماً - جيشنا يأخذ

واحياته، حتى وحدات القطر الجمهوري إذا دعت الحاجة إليها فخذوها.

السيد وزير الدفاع: ونحن قد هيأناها سيدي.

السيد الرئيس القائد: وعليه فيستطيع جيشنا أن يأخذ كامل حريته ولا يلتفت إلى داخله، ثم أن هذا الشعب المنتشر كله تحت كل شجرة وكل عليقة وبيده رشاشة ليس كما يأتي العدو على أرض ليس فيها بشر مسلح. الآن أنا متأكد بأن العدو إذا أراد القيام بعملية إنزال مظلي أو إنزال محمولين جوا بالطائرات السمتية في أي مكان من العراق، قبل أن يصل الجيش ويجري ترتيباته ويتقدم عليه سوف يجد أن المواطنين من أهالي المنطقة قد طوقوه من كل مكان وفي حالة تماس معه لأنهم مسلحون.

السيد وزير الدفاع: إنه منظمة شعبية كبيرة (الجيش الشعبي).

السيد الرئيس القائد: ومؤمنة.

السيد وزير الدفاع: وموضة ومنتشرة على أرض العراق كلها.

مدير التخطيط: بعد هذه الممارسة العملية، بعد هذه الحرب، في هذه الفترة ستظهر دروس يستفاد منها، يعني أن الحالة أكبر.

المكالمة الهاتفية أدناه جرت خلال المحادثة أعلاه:

مدير الحركات العسكرية (هاتف مع مقر الفرقة المدرعة الثالثة): "مقدمة تحية"

نعم.. هل يوجد شيء في الموقف؟ لا يوجد.. هل هناك طيران معادي؟.. نعم.. لا يوجد.. لكن ليس لطيران أمس.. نعم.. قصف مدفعي.. يعني

على العموم فعاليات العدو ليست شديدة. نعم.. ألم يصلكم شيء بعد؟ نعم.. يعني هل ان الجهد الجوي، الكثافة الجوية هذا اليوم كيوم أمس؟ لا يدري. نعم.. جيد.. طيب.. شكراً.

(انتهت المكالمة الهاتفية التي جرت خلال الحوادث أعلاه)

مدير المركات العسكرية: السفن أيضاً لا تزال تسير في شط العرب.

السيد [illegible]: لماذا؟

مدير المركات العسكرية: حول السفن سيدي يقول دخلت سفينة إيرانية متجهة إلى ميناء المحمرة وتمت معالجتها بمدفع ١٠٦ ملم من قبل قطعاتنا وشبت النار فيها. هذا كان بالساعة ١٣٣٠.

السيد الرئيس القائد: هؤلاء.. أليس لديهم موانئ؟ لماذا يأتون إلى هنا؟ قد تكون موانئهم الأخرى غير حيوية مثل هذا الميناء.

مدير المركات العسكرية: إنها سفينة إيرانية.

السيد وزير الدفاع: إن قسماً من منتجاتهم طبيعتها تكون من هنا مع رأس السكة من (المحمرة).

السيد الرئيس القائد: أو لأنها قريبة) لكي يتزود بعض براميل النفط من الدول الخليجية.

مدير المركات العسكرية: وقد تمت معالجتها بمدافع ١٠٦ ملم من قبل المفوج الثالث لواء المشاة التاسع والأربعون قطعاتنا وشبت النيران فيها.. بالساعة ٢٣٣٠ دخلت سفينة صينية شط العرب باتجاه المحمرة.

(١٨-٢٣٠)

السيد الرئيس القائد: إلى أين تقصد ؟

مدير الحركات العسكرية: أتجاه المحمرة . قام العدو بفتح النار عليها وشبت النيران وجنحت إلى الجانب العادي . توجد ١٤ شخصاً من طاقمها سباحة بأتجاه الجانب العراقي .

السيد وزير الدفاع: جاؤا إلينا ؟

السيد الرئيس القائد: طيب أين تريد الذهاب ؟ .. إلى المحمرة ؟

مدير الحركات العسكرية: والله سيدي قد تكون سفينة نقل وقد جاءت إلى هنا . يبدو لا توجد لديها اتصالات . إنهم لا يوجهون السفن ، يمكن أن يقولوا لهم إنها منطقة رمي وإلا لما جاءت .

السيد رئيس أركان الجيش: لقد ظلت الطريق والأتجاه ولا تعرف الموقف .

مدير الحركات العسكرية: قد تكون السفينة الصينية قادمة إلى المحمرة فعلاً .

مدير التوجيه السياسي: لا يأتي إلا في شط العرب ؟

السيد الرئيس القائد: ها ؟

مدير التوجيه السياسي: أقول سيدي لا يأتي إلا بشط العرب ؟

السيد الرئيس القائد: إلا في شط العرب ؟ أين هو من أخبار العالم ؟

مدير الحركات العسكرية: إنها تشتغل ، لم يقل ، إذا هي ترفع العلم الإيراني لماذا تضرب من قبلهم ؟

السيد الرئيس القائد: هل أن القاصفات توضع في ملاجئ في قاعدة الوليد الجوية ؟

السيد وزير الدفاع: لا تدخل القاصفات في ملاجئ سيدي لأنها كبيرة الحجم، إلا أنهم عملوا لها خلجان كالوادي وإليها مقترب منظم الحافات مع الأرض.

السيد الرئيس القائد: في قاعدة الوليد الجوية؟

السيد وزير الدفاع: كانت في قاعدة الوليد الجوية وقسم منها في اليمن وثلاثة منها الآن في قاعدة الحبانية.

السيد الرئيس القائد: ماذا يوجد منها الآن داخل القطر؟

السيد وزير الدفاع: ليس كلها سيدي، لكنني أظن ثلاثة كانت فقط في الحبانية.

السيد الرئيس القائد: إذا ما وضعت في قاعدة الوليد الجوية علينا أن لا ننسى السوريين والإسرائيليين، يعني صحيح أن القاعدة الجوية في الوليد بعيدة عن الإيرانيين.. لكن من يمنع السوريين؟ قد يقومو بضربها.. هذه الطائرات هي التي أثرت على إيران في العمق وحتى إسرائيل.

السيد وزير الدفاع: لا يوجد من يمنعها إلا أن تنتظر..

السيد الرئيس القائد: أنا أرى أن نضع ثلاثة منها بأيدينا وفي أماكن متفرقة،.. والبقية منها تكون في اليمن، كلما تعطلت واحدة من هذه الثلاثة تسحب واحدة بدلها وهكذا بهذا الأسلوب بحيث تكون متهيئة على الدوام ثلاثة منها في أيدينا والبقية تكون خارج العراق.

معاون رئيس أركان الجيش للعمليات: طائرة في قاعدة الوليد الجوية والأخرى في قاعدة تموز الجوية.

السيد وزير الدفاع: حتى يمكن أن نضعها في السعودية، لأنهم قالو لنا عندنا..

مطار سعدي وترى فيه، وانهم اقترحوا لنا أن تكون بقاعدة الملك خالد وتتلافى من تأثيرات الشمس عليها حيث أن هناك مجالاً للاختفاء في الظل ..... لأنه أقرب من سوريا.

السيد الرئيس القائد: يعني الفروق ليست كبيرة واليمن رحبت بذلك، يمكن الاتصال هاتفياً بآمر قاعدة تموز الجوية العقيد الطيار الركن مظهر الفرحان لنرى متى تهيئ ذلك ولكي تنسق مع الدفاع الجوي.

السيد وزير الدفاع: الآن يمكن أن يتصل العقيد الركن ميسر به هاتفياً.

مدير الحركات العسكرية: نعم سيدي.

معاون رئيس أركان الجيش للعمليات: على آمر قاعدة تموز الجوية.

مدير الحركات العسكرية: نعم سيدي.

معاون رئيس أركان الجيش للعمليات: سيدي، هل سوف نتفق مع السعودية على زيادة ضخ النفط عندهم؟

السيد الرئيس القائد: نفطنا؟

معاون رئيس أركان الجيش للعمليات: نفطهم، معلوماتنا أنهم رفعوا طاقة الضخ حوالي أكثر من مليوني برميل في اليوم.

السيد وزير الدفاع: يعني يزيدوه أكثر؟

السيد رئيس أركان الجيش: لا.. يقولون (٧٥٠) ألف.

نحن المفروض أن نطلب منهم أن يحافظوا على المعدلات، إذا لم يقللوها.

السيد رئيس أركان الجيش	أدري .. لكن ..
[illegible]	لأن العالم سوف لن يشعر بوقع تأثير عدم ضخ النفط في الجيش للعمليات إيران والعراق .
السيد رئيس أركان الجيش	إنهم مع فنزويلا قد ..
السيد الرئيس القائد	صحيح .
مدير الحركات العسكرية (هاتف مع تموز الجوية)	"مقدمة تحية"
(السيد وزير الدفاع)	سيدي هل تحب التحدث معه ؟
السيد وزير الدفاع	نعم .
مدير الحركات العسكرية (هاتف)	نعم .. السيد وزير الدفاع منعك على الهاتف .
السيد الرئيس القائد	قل له حدايدك (الطائرات القاصفة) متى تكون جاهزة ؟
السيد وزير الدفاع (هاتف مع ٣ مرقاعة تموز الجوية)	"مقدمة تحية" كيف حال قاعدتك الجوية ؟ إن شاء الله همة منتسبيكم جيدة وعالية ؟ حدايدك (القاصفات) متى تكون جاهزة .. أحسنت .. نعم أخبرني هاتفيا عندما تكون جاهزة .
السيد الرئيس القائد	ألا يمكن أن نشيد لها ملاجئ ؟ لهذه الطائرات ؟
السيد وزير الدفاع (لا زال مع الهاتف)	.. كان يمكن الآن .. إتصل بهم وقل لهم . بالعكس .. نعم أخوي ، ماذا تجدون في طريقكم عالجوه .. شكراً .

" إنتهت المكالمة الهاتفية "

سري للغاية

السيد الرئيس القائد: هل حددت له أي هدف ؟ قل له أي هدف الذي حدد لك إياه .

السيد وزير الدفاع: يقول بعض الأحيان عندما نجد أهدافاً في عودتنا أيضاً نعالجها ونحن في الطريق .

السيد الرئيس القائد: هنا .. لاحظ نفس الشيء (الذي قلته) .

السيد وزير الدفاع: غداً / سابلغ الجميع تبليغاً عاماً للقوة الجوية بهذا .

السيد الرئيس القائد: هذا تبليغ لكل الطائرات أن بعضها تعود محملة بالعتاد أحياناً بينما أننا بلغنا أن كل من لا يجد هدفه يقذفها على المدن ويعود .

مدير الاستخبارات: « مقدمة تحية »

العسكرية العامة: السيد القائد موجود ؟ السيد وزير الدفاع يريد أن يتكلم .

هاتف مع مقر قيادة القوة الجوية: معه ، طيب ، نعم شكراً .

« انتهت المكالمة الهاتفية »

السيد وزير الدفاع: سيدي إنه خارج المقر وسيعود بعد قليل .

السيد وزير الدفاع: لقد أشرت سيدي إلى موضوع إقتصاد العراق للحرب .

السيد الرئيس القائد: نحن إقتصادنا متين .

السيد وزير الدفاع: إقتصادنا متين / ودليل متانته أنه لحد الآن يعني لا من يتدافع على المخابز وليس عندنا أية شحة في المواد .

السيد الرئيس القائد: شعب مرتاح يأكل شيئاً جيداً .

السيد وزير الدفاع: شعب مرتاح .

معاون رئيس أركان الجيش للعمليات: بالعكس سيدي ، مسموعاتي أنه هناك مواد لم تكن لدينا موجودة

(٢٣ - ٢٣٠)

سري للغاية

قبل الحرب، لكنها الآن كلها موجودة.

السيد الرئيس القائد: الآن سوف تكون أكثر، أتدري لماذا أبا عاي (السيد الوزير)؟ سيخرج عدد كبير من هؤلاء، يوفرون لنا الأفواه الآكلة الهندية - المصرية والأجنبية الأخرى تخرج ولهذا ستبقى هذه المواد. في السابق كانوا محسوبين ضمن الطعام، أما الآن فخرجوا من حسابات القدر نعم.

السيد وزير الدفاع: لكن مع خطة التنمية وأبعادها والأمور الأخرى...

السيد الرئيس القائد: من كتبه؟ لابد أن يكون غربيا.

السيد وزير الدفاع: لا أدري - الكلام.

السيد الرئيس القائد: غربيون.

السيد وزير الدفاع: كلام يشيل كارلو - وكالة الأنباء الفرنسية.

السيد الرئيس القائد: نعم.

السيد وزير الدفاع (هاتف مع قائد القوة الجوية): «مقدمة تحية»
عندما يعود الطيارون أحيانا وفي حالة عدم إيجاد أهدافهم، فإن حمولتهم تكون معهم، ويقولون إن هناك توجيه مركزي من القيادة بذلك.. لاحظت الطيارين الإيرانيين ضربوا حتى طقطق. إن طيارينا يقولون إن لديهم توجيها بأن يعودوا بحمولتهم إذا لم يجدوا هدفهم المقرر.. أرى أن تتأكد من ذلك....

السيد الرئيس القائد: لا. هذه الحالة أكيدة، لأن بعض الطائرات عادت هكذا.

مدير التوجيه السياسي: سيدي بالنسبة للأسرى الإيرانيين، هل بالإمكان أن نجري لهم لقاءاً مع الصحفيين العرب والأجانب؟

سري للغاية

السيد الرئيس القائد: نعم ممكن، لكن نسّق مع المخابرات لأنه قسماً من الـ ...

مدير التوجيه السياسي: نوفّر لهم يعني نهيّئ لهم ملابس جيدة لارتدائها، ثم نختار عدداً من هؤلاء الأسرى لغرض التحدث في صحفنا عن المعاملة.

السيد الرئيس القائد: نسّق مع الرفيق برزان ابراهيم (رئيس المخابرات).

مدير التوجيه السياسي: مع الرفيق برزان ابراهيم؟

السيد الرئيس القائد: نعم.

السيد وزير الدفاع: إنه قسماً من الطائرات رجعت بحمولتها بناءاً على هذا التوجيه، وقد (لا تزال مع الهاتف) يكون هذا اجتهاداً من بعض الأخوة الموجودين، فهذه حرب أخوي. إنك ترى يعني لم يتركو لا أطفال ولا كهرباء لا هدف مدني مستشفى.. هدف عسكري، لو تعمّم عليهم أن يضربو أي هدف عندما تكون عنده حمولة ولم يجد هدفه. طيب.. عمّم نعم.. ألا يجوز أنه قال لهم أحد من الذين حولك بطريقة أو بأخرى ضمن الاعتبارات التي نتعامل بها؟ يعمّم إشعار للقواعد الجوية بهذا الاتجاه؟.. نعم أحسنت.. ما تفسير ذلك؟ هل شحنة قنابل؟ نعم.. لابدّ أنه يكون العدو قد ضرب ضربة شديدة.. نعم.. أحسنتم.. توكلو على الله.. شكراً.

"انتهت المكالمة الهاتفية"

(السيد الرئيس المساعد): سيدي إنهم لا يأتون بقنابل وإنما فقط بالمدافع وحتى بدون صواريخ.

السيد الرئيس القائد: نعم.

السيد وزير الدفاع: وعلى هذه الأهداف البسيطة. هذا اليوم أغارو على الكلية وقد أسقطوهم بقتال جوي.

السيد الرئيس القائد: إخوتنا الطيارين؟

(٢٥ - ٢٣٠)

سري للغاية

السيد وزير الدفاع: نعم، وإنهم استهدفوا كركوك، وتم إسقاطها. طائرة كانت متجهة إلى كركوك وتم إسقاطها، والطائرة الأخرى جاءت على الكلية وأسقطوها بقتال جوي.

السيد الرئيس القائد: شيء جيد في القتال الجوي.

السيد وزير الدفاع: نعم.

السيد الرئيس القائد: نتمنى أن يصور هذا القتال الجوي فلماً.

السيد وزير الدفاع: نعم

(ضحك)

السيد وزير الدفاع: يقول قائد القوة الجوية أيضاً من تبريز اليوم لا توجد فعالية للعدو وهذا اليوم الثاني.

السيد الرئيس القائد: نعم، صحيح.

السيد وزير الدفاع: نعم.

معاون رئيس أركان الجيش للعمليات: يعني وضعت في المواضع حتى نعطي انطباعاً أن الموضع به هذا العدد.

السيد وزير الدفاع: ويبدو انتهت أعتدتهم.

معاون رئيس أركان الجيش للعمليات: وهي تكون في الأمام ودباباتنا تكون قليلاً إلى الخلف.

السيد وزير الدفاع: إلا إذا أرادوا أن يلهونا بعملية تمويه ومخادعة.

السيد الرئيس القائد: وما هو قصده؟ وماذا بقي؟

(٢٦ - ٢٣٠)

السيد وزير الدفاع: الطائرات المخصصة لضرب السد تم تحميلها وستقلع بعد قليل طائرات الـ تي يو حملت من قاعدة الوليد.

السيد الرئيس القائد: يذهب إلى المحطة.

السيد وزير الدفاع: نعم، حملت وأقلعت الآن، ومن قاعدة الوليد، وبعد ٤٥ دقيقة ستصلنا وتعيد الأملاء وتبقى هنا جاهزة وفي حالة إستعداد في هذه المنطقة إلى أن نخبرها.

السيد الرئيس القائد: قلت له تبقى هنا؟

معاون رئيس أركان الجيش للعمليات: نعم، أوري ستبقى معهم.

السيد الرئيس القائد: نعم هي هنا، حمولة من القنابل.

معاون رئيس أركان الجيش للعمليات: الموقف الصباحي للفرقة المدرعة العاشرة الذي وردنا.

مدير الحركات العسكرية: نعم سيدي - هذا الذي إستلمته الآن.

معاون رئيس أركان الجيش للعمليات: هذه الضربة الثانية على قوة العدو في دهلران.

مدير الحركات العسكرية: نعم سيدي، لقد أعطونا معلومات أن القوة موجودة، وأرسلنا طائرات القوة الجوية ولم يشاهدو شيئاً. أمام فتحة جلات.

معاون رئيس أركان الجيش للعمليات: طائرات القوة الجوية أفادت بأنهم أمام الوادي أيضاً.

مدير الحركات العسكرية	سيدي. ما ورد في الموقف الجوي أنهم أمام عين كرزان في منطقة الطيب.
معاون رئيس أركان الجيش للعمليات	صحيح.
مدير الحركات العسكرية	في عين كرزان، هنا في الطيب التقرير.
معاون رئيس أركان الجيش للعمليات	البارحة عندما أقلعت الطائرات ودخلت معهم في معركة جوية استطاعوا من التملص ثم عادوا عليهم مرة أخرى.
السيد وزير الدفاع (هاتف مع قائد القوة الجوية)	.. لماذا؟ قل لهم لا نريد أحداً يعود.. نعم. الضرر هو فني، لماذا هذا القسم لي هكذا يعني انتهى، ممنون.. سأتأكد منها وأخبرك. إن شاء الله. ستكون في ذاكرتي أخوي. لا.. ليس على شيء أنا واثق بدون قسم أنا واثق.. شكراً.
	"انتهت المكالمة الهاتفية".
(مع السيد الرئيس القائد)	قائد القوة الجوية يقول إن هذه الحالة أثرت فيّ كثيراً، قال إني وجهتهم جميعاً وهؤلاء قسم من هيئة ركني يسمعوني هل أنهم قصروا في شيء لكي أرجعهم؟. لكن قال هذه حدثت عندنا شحة في الحاويات، لأنهم عندما يقذفون الحاويات تقذف الحاوية والقنبرة، لأن قسم منها تحدث لأسباب فنية، فيقول- قلنا لهم ارجعوها لنرى لماذا لا تقذف لكي نفحصها.
السيد الرئيس القائد	نعم.
معاون رئيس أركان الجيش للعمليات	إنه يستخدمها بشكل جيد. قائد فرقة المشاة الثانية العميد الركن حازم سليمان البهاوي هو الوحيد الذي يستخدمها في القاطع هناك مدفعية ثقيلة أيضاً.

سري للغاية

السيد الرئيس القائد: ممتاز، أليس كذلك؟

معاون رئيس أركان الجيش للعمليات: ممتاز سيدي، الآن مع مدير الحركات العسكرية ندرس... وقد اتصلت هاتفياً بالقوة البحرية رداً على قصف مدينة عبادان، إنهم الآن يقصفون الفاو والسيبة.. وكل مدننا هناك.

السيد الرئيس القائد: بالمدفعية؟

معاون رئيس أركان الجيش للعمليات: نعم بالمدفعية.

السيد الرئيس القائد: نحتاج إلى معالجة مدفعيتهم لكي لا يؤذوننا.

معاون رئيس أركان الجيش للعمليات: الآن درسنا مع مدير الحركات العسكرية وسنرتب مع قيادة القوة الجوية لضرب هذه المدفعية الموجودة خلف خسرو آباد.

السيد وزير الدفاع: الأرض معدّة بحيث لا تُصاب.

معاون رئيس أركان الجيش للعمليات: إنما لا تُصاب، وقد تكون المنطقة غير مساعدة عدا الطريق.

السيد وزير الدفاع: يجوز وضعت إلى الخلف.

السيد الرئيس القائد: لا يمكن إخفاؤها.

معاون رئيس أركان الجيش للعمليات: هذه الآن سيدرسونها.

مدير الاستخبارات العسكرية العام: سيدي اليوم يتّصلو هاتفياً بقائد القوة الجوية.

(٣٠ - ٢٣٠)

سري للغاية

السيد وزير [illegible] (يقرأ) نعم.
أنكر الجنرال أريل شارون وزير الدفاع الاسرائيلي اليوم وجود سفن تحمل معدات حربية في ميناء العقبة الأردني لصالح العراق،.. طيب لماذا وزير الزراعة ؟ أريل شارون هو قائد في الجبهة؟

السيد الرئيس القائد نعم. هؤلاء دائماً أي قائد عندهم يحقق انتصاراً أو يخفق .. يسندون إليه وظيفة مدنية، لا أدري ما هذا. على حق لأنها دولة حرب، لكن نحن لو أن المدنيين عندنا يعرفون مبادئ عسكرية لكانت الكثير من الخسائر التي حدثت بيننا ما حدثت ... إن شاء الله مع تمكن جيشنا وكثرة القادة نسحب منه ونعيّن في الجهاز المدني. نسحب ونغرز..

السيد وزير الدفاع والله سيدي لو يكون هذا مبدأ.

السيد الرئيس القائد ونعالج موضوعهم بقانون، خاصة الذين نحن نريد أن نعيّنهم في الجهاز المدني بحيث لا يفقد راتب الجيش، بدأنا نحن فيه.

السيد وزير الدفاع سيدي .. لو يُتخذ قرار .. أن كل ضباط الركن الذين ينتهي دورهم في القوات المسلحة عدا من رتبهم كبيرة يكونوا الخط الأول والثاني بعد الوزير في كل وزارة.

السيد الرئيس القائد هناك حلقات لا يمكن أن يشغلوها كلها أبا علي.. لكن لابدّ أن تكون هناك مؤسسة مثلاً يكون فيها .. معاونان لرئيس المؤسسة يكون أحدهما عسكرياً، وفي كل وزارة يجب أن يكون أحد وكلاء كل وزارة عسكري.. وغيرها من المؤسسات والدوائر. إن بعض المؤسسات رئيسها عسكري، مؤسسة السكك ومؤسسة الموانئ .. يعني توجد مجموعة منشآت يجب أن يرأسها عسكري وكذلك المؤسسات.

رقم الشريط ٢

تاريخ التسجيل ٦ تشرين الأول ١٩٨٠

الحاضرون

١. السيد الرئيس القائد العام للقوات المسلحة المجيب الركن صدام حسين.
٢. السيد الفريق الأول الطيار الركن عدنان خير الله نائب القائد العام / وزير الدفاع.
٣. الأستاذ طارق عزيز نائب رئيس الوزراء.
٤. السيد الفريق الأول الركن عبد الجبار خليل شنشل رئيس أركان الجيش.
٥. الفريق الركن عبد الجبار الأسدي معاون رئيس أركان الجيش للعمليات.
٦. الفريق الركن عبد الله عبد اللطيف الحديثي قائد الفيلق الثاني.
٧. اللواء الطيار الركن محمد حسام خشن الجبوري قائما لقوة الجوية.
٨. العميد الركن عبد الجواد ذنون محمد مدير الاستخبارات العسكرية العام.
٩. العميد الركن شاكر وجر شياع مدير التخطيط.
١٠. العقيد الركن ميسر إبراهيم الجبوري مدير الحركات العسكرية.
١١. العقيد الركن محمد صالح يونس أمين السر في ديوان وزارة الدفاع.
١٢. العقيد محمد يونس الأحمد مدير التوجيه السياسي.
١٣. المقدم الركن صبيح عمران طرفة أمين السر في ديوان وزارة الدفاع.
١٤. الملازم حسين كامل حسن مرافق السيد رئيس الجمهورية.

المتحدث	المضمون
السيد الرئيس القائد	(اطلع عليها فريق ركن عبد الجبار .
معاون رئيس أركان الجيش للعمليات	من المصدف سيدي) أنا قلت لقائد القوة الجوية . أريدها مرتين .
السيد الرئيس القائد	صحيح !
السيد وزير الدفاع	سيدي فقط الطائرات لا تبقى مكدسة .
السيد الرئيس القائد	نعم ، لا سنوزعها . السوريون والإيرانيون أرسلوا فريقي عمل قبل عدة أيام على هذا الموضوع .
معاون رئيس أركان الجيش للعمليات	لدينا رسالة مسترقة .
السيد الرئيس القائد	نريد أن نعاند - يضحك -
معاون رئيس أركان الجيش للعمليات	يوم أمس أصدرو رسالة عممت على جميع الإيرانيين وأتصور أنها أرسلت بشكل مفتوح .
السيد الرئيس القائد	نعم .
معاون رئيس أركان الجيش للعمليات	يقول .. قام الضباط السوريون والليبيون بتفتيش القواطع واستطلاع كذا وكذا وغير ذلك .
مدير الحركات العسكرية	وعادو إلى طهران .
معاون رئيس أركان الجيش للعمليات	هذا مثلما قلت لسيادتك في المؤتمر أن ...

السيد وزير الدفاع: أنا لم أتطرق إلى .....

معاون رئيس أركان الجيش للعمليات: نعم، ولهذا فإنهم حقيقة كما يظهر موجودون... ويتطرقون...

السيد الرئيس القائد: نعم، وماذا يزيد منهم إذا تطرقوا؟ نحن سبق أن قلنا وقلنا دفاعاً عن حقنا داخل أراضينا ودفاعاً عن شرفنا لا نهاب جيش الاتحاد السوفيتي، ولا نهاب جيش أمريكا، ولا نهاب جيش إسرائيل، ولا نهاب جيش كائن من كان. وبالتكافؤ لا نضع أنفسنا فوق أحد حتى مهما يكن صديقاً، (هذه الستة فوق هذه الستة) لاحظ فريق ركن عبد الجبار - ما يأتي من ضرب من فوق كتف ثالث لا يؤلم، بماذا يمكن أن ينجدوا إيران؟ إيران إذا لم تقف على أرجلها ماذا سيفعل لها الجيش السوري؟

مدير التوجيه السياسي: الذي لا يقف على رجليه (يعتمد على قوته) لا يمكن لأحد أن يوقفه.

السيد الرئيس القائد: لا يأتي أحد لنجدته.. الذي يقع ينتهي (الطابح رايح) - هذه الأسلحة وهذا المجتمع.

= يغادر السيد الرئيس القائد مركز القيادة =

السيد وزير الدفاع: لماذا لا نخصص قطعات تذهب إلى القسم الأمين من مدينة المحمرة؟

مدير الحركات العسكرية: القسم الأمين من المحمرة، إنهم يذهبون سيدي.. لأنه حتى العميد الركن قدوري حابر الدوري قائد الفرقة المدرعة الثالثة كان موجوداً البارحة مع القوات الخاصة هناك.

مدير التوجيه السياسي: تقصد تذهب عناصر مدينة سيدي؟

السيد وزير الدفاع: في المؤتمر عندما سألني الصحفيون الأجانب.. إن هؤلاء الصحفيين يشلون.. كما تعلم أن هؤلاء يتكلمون الذي لهم والذي عليهم.

مدير التوجيه السياسي سيدي هؤلاء في العملية الأولى ...

أمين السر في الديوان لديهم معدات إطفاء كما أعتقد .

السيد وزير الدفاع نعم .

أمين السر في الديوان فقط نعززها .

السيد وزير الدفاع نحن يوم أمس وقّعنا عقداً بـ ٦ ملايين لـ ٥ معدات إطفاء .

أمين السر في الديوان لأغراض القوة الجوية سيدي .

السيد الرئيس القائد ماذا تريدون من مشروع الثرثار ؟

أمين السر في الديوان توجد سيدي عجلات قلابة حمولة ٦٠ طن .

السيد الرئيس القائد عراقية ؟

أمين السر في الديوان لا هي في حينها كانت أمريكية وقد وصلت إلينا .

السيد الرئيس القائد لا يعني هذه الشركة تستخدم للعراق أم لشركة ولمن ملكيتها ؟ لنا - للعراق أم للشركة .

أمين السر في الديوان سيدي أعتقد نحن اشتريناها في حينها .

السيد الرئيس القائد إذا لنا إسحبوها ، قل للعميد الركن طارق حمد العبدالله (رئيس الديوان) أن يسحبها لك ، هذه أهم من أي شيء آخر .

أمين السر في الديوان نعم سيدي . سنفاتح الهندسة العسكرية بالنسبة للمقالات ، وبنفس الوقت إذا تيسرت من معسكر شوار والقادسية .

مدير الاستخبارات العسكرية العام (هاتف مع ضابط ركن من مديرية مقاومة الطائرات)	" مقدمة تحية " .. هل إتصل بك أحد حول بعض التوجيهات الخاصة بكيفية إستخدام الجيش الشعبي لأسلحة مقاومة الطائرات ؟ لم يخبرك أحد .. نعم - أي تدارس ؟ لا - هذا موضوع آخر يخص فقط توجيهاً من السيد الرئيس القائد لاجراء توعية لمقاتلي الجيش الشعبي ، نعم ، إلى أي إرتفاع يجب أن يكون ؟ .. إذن إعمل على تهيئتها حتى نتصل مع المسؤولين في التلفزيون حولها .. وان تكون ما لديكم من وسائل إيضاح مهيئة . نعم الارتفاع المناسب للسلاح كذا .. تعرفون أن الأسلحة التي موجودة لدى الجيش الشعبي ، نعم ، بالأمكان التنسيق مع رئيس أركان القيادة العامة للجيش الشعبي العميد الركن غازي محمود العمر .. نعم ، لا بأس ليس نحن . الآن نسبة قليلة من رفاقنا في الجيش الشعبي لديهم هذه الأسلحة وانهم موزعون بأكثر من مكان في بغداد ، ولهذا نحتاج إلى إيصال التوجيهات إليهم بصدد استخدام أسلحة مقاومة الطائرات . ما هو الارتفاع المناسب لكي يفتح النار عليها ، يعني ليس عندما تكون الطائرة بارتفاع ٢٠٠٠ م مثلاً وهو يفتح النار ، لأن قد يكون للسلاح تحديدات بهذا الارتفاع ، أليس كذلك ؟ تكون الغاية هي توعية المقاتلين في مجال معالجة الأهداف الجوية ، وعليكم أن تهيئوا .. عندكم نقاط لكي تكونوا حاضرين حتى نتصل هاتفياً حول ذلك . إذا بالأمكان أن تتصل بي هاتفياً على هاتف الدفاع أو الهاتف الحكومي أو الهاتف المحوري إذا لديكم منها .
السيد وزير الدفاع	طيب ماذا من معسكر شوار والقادسية ، ماذا يفعلون بهذه السقالات ؟ .
أمين السر في الديوان	أتصور سيدي لعمل السرادق لهم حول محيط الساحة ، هي تستخدم مع السرادق لهذه الاغراض سيدي
السيد وزير الدفاع	نعم .. طيب معسكر القادسية وشوار ، هل انتهى ؟
أمين السر في الديوان	نعم سيدي .

سري للغاية

السيد وزير الدفاع: المهم أن يتحركوا بالعمل.

أمين السر في الديوان: نعم سيدي، يوم أمس ١٤ عجلة حمولة ٣٥ طن من العتاد تم إخلاؤه في قاطع البصرة.

السيد وزير الدفاع: كم عجلة؟

أمين السر في الديوان: ١٤ عجلة حمولة ٣٥ طن، هناك تعاون بين آمر الزمرة لجمع الغنائم، مع السيد محافظ البصرة سيدي، لقد أعطاه من عجلات النقل البري، وتم خزن العتاد من المخازن التي كانت على طريق المحمرة والأهواز هذا اليوم، يوم أمس قضى ليلته في قاطع العمارة، على أساس أن يتخذ هذا اليوم ترتيبات إخلاء في قاطع الفرقة المدرعة المعاشرة وفرقة المشاة الآلية الأولى، وعندنا طبعاً سواقين من -

السيد وزير الدفاع: لابد لهم أن يستعينوا بالله وبالمحافظين طالما نحن مشغولون.

أمين السر في الديوان: أيضاً قلت له على أساس اليوم يراجع سيدي -

السيد وزير الدفاع: لكن يجب أن يكون هناك منظومة سيطرة لأنها أعقده وخاصة الخفيفة منها لاحتمال التلاعب بها

أمين السر في الديوان: معهم ضباط وجنود تكون بأشرافهم، فقط تحميل العتاد، وعتاد ١٢٠ ملم الخاص بمدافع دبابات السنتوريين وجدو منه مكيات كبيرة.

السيد وزير الدفاع: اطلعت على أحد المواقف ووجدت أنه فيه عتاد ١٣٠ ملم وعتاد ١٥٥ ملم روسي وعتاد قاذفات صواريخ آر بي جي ٧ وعتاد ١٤٫٧ ملم) إنه عتاد كثير من صنع سوفيتي شرقي.

معاون رئيس أركان الجيش للعمليات: أين نسخة موقف الغنائم العائدة لكم عقيد ركن ميسر؟

[illegible] العسكرية: نعم موجودة سيدي.

أمين السر في الديوان: يبدو أن قسماً من ناقلات الأشخاص المدرعة بي إم بي ١ وبي تيار من قيادة و إل ١١٣ إم قيادة مستخدمة من قبل بعض التشكيلات، قلت له تدون وتثبت أرقامها وتبقى في استخدامهم باستمرار.

السيد وزير الدفاع: نعم، لا بأس، موافق، ولكن لابد أن تثبت.

أمين السر في الديوان: نعم سيدي، كتعويض عن ناقلات الأشخاص المدرعة القيادة لهم لأن هناك تحدث لها عطلات كثيرة عندنا، وكما أخبرني مدير الدروع أنهم صلحوا ٤٠ دبابة في قاطع فرقة المشاة الآلية الخامسة حيث دخلت مرة أخرى في القدرة القتالية للفرقة، وقد شكلوا فصيلاً برئاسة ضابط برتبة مقدم هو المقدم حسين الراوي.

معاون رئيس أركان الجيش للعمليات: أرسلوا هذا على فرقة المشاة الآلية الأولى لأن فيها عطلات.

أمين السر في الديوان: سيدي سينتقلون اليوم إلى هذا القاطع.

السيد وزير الدفاع: المقدم حسين الراوي جيد.

أمين السر في الديوان: نعم سيدي المقدم حسين الراوي، هذه تحتاج إلى ضابط لأن هذه الفارز إلى الخلف وتحتاج إلى من يوجهها ويتابع أمورها، يظهر أن العجلات العاطلة المتبقية على الطريق وردت في موقف الخسائر، نعم.

السيد وزير الدفاع: نخشى أن لا يريدوا أن يزيدوا ما بذمتهم.

أمين السر في الديوان: لا، ليس لهم مصلحة في هذا، نحن الآن كتائبنا من الدبابات ٤٤ دبابة وعليه فإن قدرتها القتالية جيدة مقارنة بقوات العدو الذي موجود الكتيبة عندهم ٢٥ دبابة حالياً.

سري للغاية

معاون رئيس أركان الجيش للعمليات: ٢٥ دبابة إن كانت كلها صالحة.

أمين السر في الديوان: سيدي ما هي عطلاتها؟ لقد ذكرها لي.

معاون رئيس أركان الجيش للعمليات: لا. للعدو الإيراني.

السيد الرئيس القائد: للعدو.

معاون رئيس أركان الجيش للعمليات: لأن معلومات الاستخبارات لدينا أن موجود الكتيبة لدى العدو هو أقل من هذا الرقم.

السيد الرئيس القائد: ما هو ملاك الكتيبة الإيرانية من الدبابات؟

مدير الاستخبارات العسكرية العام: إن ملاكها ٥٣ دبابة.

السيد الرئيس القائد: إذن كيف ٢٥ دبابة؟

معاون رئيس أركان الجيش للعمليات: إن الصالح الذي فيها من الدبابات بحدود (٥٠) دبابة.

أمين السر في الديوان: نعم، أغلبها في معامل التصليح سيدي لكي تُصلّح، كما أن لديهم نقصًا في المراتب.

السيد الرئيس القائد: كتائب دبابات العدو؟

أمين السر في الديوان: نعم سيدي، ويتوقف هذا على موقف المواد الاحتياطية

مدير الاستخبارات العسكرية العام: ٢٥ دبابة في الكتيبة حاليًا.

(٤٢ — ٢٣٠)

سري للغاية